ULTIMA CON LE BORSE

Anno 97 - Numero 118

L. 80 (sped. in abb. post.) - Abb. Italia (c.c.p. 2/1360): anno L. 13.000, sem. 6750, trim. 3500 - Estero (tariffa post. ord.): anno L. 22.000, sem. 11.250, trim. 5750

REDAZIONE, AMMINISTRAZIONE, TIPOGRAFIA: TORINO, VIA SOMA 80, Centralino tel. unico. 57.78 - Telex 21.121

STAMPA SERA

ULTIMA CON LE BORSE

Mercoledì 19 - Giovedì 20 Maggio 1965

Inserzioni PUBBLICITA' STAMPA s.p.a. Torino, via Roma 80, tel. 57.78 (15 linee) Milano, via Mercogora 2, telefono 790-121 Roma, largo N. Spinelli 5, telef. 868-477 Ginevra, via 12 ottobre 186/r, tel. 595-832

Il giornale si riserva in ogni caso il diritto di rifiutare qualsiasi inserzione

Pubblicità: Avvisi Commerciali L. 200 ogni mm. altezza colonna (lunedì 600) posiz. o zone particolari extra 30% - Finanziari, Legali L. 250 (lunedì 600) il mm. - Necrologi L. 600, partecipaz. L. 00 per parola - Echi Cronaca e Spettacoli L. 400 (lun. 1400) la linea - Econ., cedi rubriche - Estero aumento tariffe 25%. Copie arretrate: prezzo doppio - Estero ediz. lunedì (spediz. aerea Posta contr. con arretrato): *Argentina pes. 30; Austria sc. 3,5; Belgio fr. 8; *Canada cents 30; *Ceylon fr. 30; *Danimarca kr. 1,10; *Egitto plas. 8,50; *Etiopia D.E. 0,60; *Finlandia mmk. 0,80; Francia n. fr. 0,60; Germania D. M. 0,60; *Grecia dr. 3; *Inghilterra sh. 1; *Iran rls. 15; *Israele Ag. 20; Jugoslavia dinari 35; *Libano p. l. 60; *Libia plas. 4; *Malta d. 3; *Norvegia kr. 1,10; *Olanda cents 60; Polonia zl. 4,50; *Portogallo esc. 3; *Somalia so. 1,25; *Spagna pet. 7; *Sud Africa rand 0,20; *Svezia kr. 1,30; Svizzera frs. 0,80; *Tunisia mill. 75; *Turchia lt. 1,50; *U.S.A. cents 25

Riuniti i nostri ambasciatori nelle Repubbliche sudamericane

FANFANI delinea la politica dell'Italia nell'America Latina

Firmato un accordo per regolare attraverso una commissione congiunta italo-messicana le relazioni commerciali fra i due Paesi - Le conversazioni di oggi

Il ministro degli Esteri on. Fanfani (a destra) consegna al presidente messicano Gustavo Diaz Ordaz le insegne di Cavaliere di Gran Croce con cordone dell'Ordine al merito della Repubblica italiana (Telefoto a «Stampa Sera»)

Nostro servizio particolare

Città di Messico, mercoledì sera.

Il primo risultato pratico della visita che il ministro degli Esteri italiano on. Fanfani sta compiendo in questo Paese è stata la firma di un accordo secondo il quale l'Italia e il Messico nomineranno quanto prima una commissione mista congiunta per incrementare le relazioni commerciali fra le due parti. I cardini del nuovo piano di rapporti fra l'Italia e il Messico saranno comunicati nel documento comune che verrà elaborato in questi giorni e reso pubblico domenica, al momento della partenza di Fanfani per gli Stati Uniti, dove lo attende lunedì un colloquio con Dean Rusk.

L'accordo — secondo quanto ha fatto sapere l'addetto stampa dell'ambasciata d'Italia a Città di Messico — è stato deciso nel corso della riunione svoltasi lunedì nella sede del Consiglio consultivo messicano per il commercio estero fra il ministro italiano e alcuni suoi colleghi messicani, cui si erano aggiunte anche alcune personalità di rilievo del mondo economico di questo Paese.

Durante la conversazione

(Continua in 17ª pagina)

Scoperta dalla polizia con una vasta operazione

A Milano la centrale per la «tratta delle bianche»

Reclutava giovani donne con un fittizio impiego quali «hostess», cantanti e ballerine In realtà esse erano poi avviate alla prostituzione nei Paesi del Medio Oriente e dell'Africa Una decina di arresti nella capitale lombarda per il turpe mercato - I traffici per via aerea

Fermato nel Kuwait il "rappresentante locale"

Dal nostro corrispondente

Milano, mercoledì sera.

La «Mobile» milanese, il Nucleo di polizia criminale e l'Interpol stanno conducendo un'inchiesta a vasto raggio su un'agguerrita organizzazione internazionale, che da parecchio tempo svolgeva su vasta scala la «tratta delle bianche». Per la prima volta la polizia italiana è riuscita a mettere le mani sugli organizzatori del turpe mercato, che erano sempre riusciti a sfuggire alle maglie della legge grazie alla ferrea omertà che regna nel mondo del vizio. Tutte le inchieste condotte finora non si erano mai risolte in termini positivi, specie per l'involontaria complicità delle vittime, sulle quali gli organizzatori non mancavano di esercitare minacce di rappresaglia.

Questa volta, invece, il «muro della paura» è stato abbattuto e una decina fra uomini e donne esercitanti l'ignobile traffico sono da quarantott'ore nelle guardine della questura milanese.

Dato l'avvio, stretto riserbo degli inquirenti (l'inchiesta è ancora in pieno svolgimento) non si conoscono ancora i particolari della vasta operazione: si sa soltanto che gli organizzatori reclutavano giovani donne soprattutto per la Liberia ma anche per altri Paesi africani e per il Medio Oriente col pretesto di un'occupazione onorata, quale hostess, commesse, cantanti, ballerine. Una volta ingaggiate, le sventurate ragazze finivano invece nelle mani di sfruttatori che le avviavano sulla strada del vizio nei locali notturni. Ormai nelle spire dei «vampiri», le disgraziate non potevano più ribellarsi, poichè dure minacce le inchiodavano al loro sciagurato lavoro.

A Milano le reclutava, naturalmente con l'inganno, una donna ajicettatrice. Giunte nei paesi di destinazione esse venivano prese in consegna dai vari «rappresentanti» locali. In Liberia ad esempio un italiano, titolare di un equivoco locale notturno, provvedeva a smistarle nelle varie località. La banda aveva diramazioni perfino in America come risulta dal fatto che alcune donne erano state inviate nella Sierra Nevada.

Due degli arrestati sono stati bloccati all'aeroporto milanese «Forlanini» prima che decollassero per l'Africa, mentre l'«Interpol» sta ricercando un terzo noleggiato da «privati» che pare, almeno da Limate, avrebbe a bordo un «carico» di schiave bianche destinate agli «harem» proibiti del Libano, della Libia e della Nigeria. La destinazione finale dell'apparecchio non è però conosciuta. La banda dei diabolici mercanti, infatti, ricorreva a giri viziosi, per far perdere le sue tracce. Lasciando la penultima tappa il pilota dell'organizzazione, trincerandosi dietro ragioni «turistiche», tralasciava infatti di comunicare i suoi piani di volo.

Non è neppure escluso che gli aerei noleggiati dai trafficanti, staccati i contatti radio, possano atterrare su piste di fortuna. Tuttavia, dati i severissimi controlli internazionali cui sono sempre sottoposti gli aerei di qualsiasi nazionalità, si spera di poter individuare quanto prima gli scali terminali di questi voli semi-clandestini.

La «tratta delle bianche» per il Medio Oriente e l'Africa, specialmente negli ultimi anni, non era un mistero per nessuno, ma finora, come s'è detto, erano sempre mancati gli elementi sufficienti per legittimare una inchiesta giudiziaria vera e propria. Si spera che ora la polizia riesca alfine a perseverare la sua strada sino in fondo.

Camillo Brambilla

Caccia ai franchi tiratori

Un borghese dominicano tiene il fucile di un «marine» statunitense che si arrampica sul tetto di una casa per individuare un franco tiratore (Telefoto)

I contatti dell'Interpol con il sultanato del Kuwait

Nostro servizio particolare

Kuwait City, mercoledì sera.

La polizia del Kuwait ha tratto in arresto ieri pomeriggio un giovane siriano commerciante, nato in Siria ma da anni operante in questo sultanato, che risulta implicato, molto profondamente, in un vasto traffico di donne bianche. Egli era solito fare frequenti viaggi in Europa e soprattutto a Milano dove affermava di avere un ufficio per «import-export» su vasta scala delle merci più disparate.

In effetti il giovane (di nome Jalan o Shalambo, anche questo dato è incerto) era adibito soprattutto alla «importazione», non solo nel Kuwait ma anche in altri paesi orientali, di giovani donne che ufficialmente entravano nei paesi di destinazione come ballerine o entraîneuses per locali notturni. Esse in realtà venivano avviate alla prostituzione in case più o meno chiuse. I «soggetti» più attraenti erano ceduti a ricchi signori per i loro harem più o meno dichiarati. Il nel Kuwait, dove circolano tanti quattrini e tanti sultani, gli affari per il «mediatore» erano lucrosissimi.

Da tempo la polizia locale aveva forti sospetti nei confronti del giovane siriano, ma ha deciso di agire solo dopo aver ricevuto dall'Interpol notizie relative ad una organizzazione per la tratta delle bianche la cui centrale italiana sarebbe stata scoperta e sgominata dalla polizia proprio a Milano.

Di tale organizzazione il giovane arabo arrestato qui nel Kuwait era un «commesso viaggiatore» particolarmente attivo, un «addetto alle vendite» che nel giro di un anno avrebbe piazzato in paesi arabi non meno di una quindicina di giovani donne italiane, austriache e francesi.

Alla direzione di polizia, mentre si ammette che l'Interpol e la polizia italiana hanno interessato la magistratura del Kuwait, si oppone il più assoluto riserbo ad ogni richiesta di notizie.

Un funzionario, promesso che parlava a titolo esclusivamente personale, ha dichiarato: «Siamo probabilmente alla prese con una rete vastissima e perfettamente attrezzata e qualsiasi intromissione della stessa potrebbe avere come conseguenza il fallimento dell'operazione internazionale di polizia in pieno svolgimento da tre giorni».

Egli ha confermato che il giovane arrestato ieri da qualche tempo dopo ogni viaggio in Italia arrivava nel Kuwait, o in Arabia Saudita o in Siria, accompagnato da una o due giovani donne europee in possesso di regolari documenti di viaggio ed ufficialmente scritturate per ballerine in night-clubs o in locali di avanspettacolo. Dove poi andassero a finire quelle «artiste», non interessava troppo nemmeno alle varie polizie locali. Vi è il sospetto però che alcune di esse siano fisicamente scomparse in modo tragico.

Pietro Prentice
(dall'United Press)

LE QUOTAZIONI NELLE BORSE

Scarsità di affari con prevalenza di realizzi

A TORINO

VALORI DI STATO	18	19
Redimib. 5 %	102 30	102 50
» » - cons.	102 20	102 20
Redimibile 3 ½ %	98 30	98 30
» » - cons.	98 20	98 20
Ricostruz. 3 %	84 875	84 875
» » - cons.	84 175	84 775
Ricostruz. 5 %	96 375	96 30
» » - cons.	96 225	96 30
Med. Ind. 3 %	97 20	97 20
Fr. R. 5 % Tesoro	97 50	97 20
Fr. R. 5 % fr. '52	97 20	97 —
M.T.R. 3 % 1934	100 —	100 12
» » 1935	99 95	100 05
» » 1936	100 —	100 40
» » 1937	101 —	100 80
» » 1938	101 —	100 90
» » 1939	101 —	101 —
A.F.V. 5 % 1961	99 90	99 50

OBBLIGAZIONI		
C.I.R. I. 5 ½ %	99 50	99 50
» » 5 %	100 50	100 —
» » 4,50 %	97 80	97 85
» » 4 %	99 25	99 25
» » 3,50 %	99 10	99 10
» » 3 %	98 20	98 20
» » 5 % '61	97 90	98 —
» » 5 % '62	90 75	90 75
» » 5 % '63	90 40	90 30
» » 5,50 %	89 90	90 —
» » 6 %	99 40	90 —
» » 6 %	97 85	98 —
Elettr. Alta Italia 5 %	90 45	90 45
» » 5 %	94 45	94 525
» » 5 %	90 —	90 —
Immobiliare 5 %	97 20	97 20
» » 5 %	96 40	96 65
» » 5 %	96 20	96 65
» » 5 %	96 20	96 25
» » 5 %	95 90	96 20
» » 5 %	95 90	96 20
» » 5 %	89 30	89 50
» » 5 %	89 —	89 30
» » 5 %	88 65	88 65
» » 5 %	88 40	88 40
» » 5 %	88 70	88 70
» » 5 %	88 80	88 70
» » 5 %	90 —	90 —
» » 5 %	96 10	96 10
» » 5,50 %	88 80	88 85
» » 5 %	96 50	96 90
» » 5 %	96 50	96 50
» » 5 %	94 —	94 —
» » 5 %	92 —	92 —
» » 5 %	95 —	95 —
» » 5 %	93 70	93 70
» » 5 %	84 60	84 40
» » 5 %	90 —	90 —
C.I.I. Ind. 5 %	99 25	99 25
C. I. Sicilia 5 %	93 45	93 45
» » 5 %	93 —	93 —
C. I. Sardi 5 %	85 75	85 75
C.I.I. Agricoli 5 %	87 —	87 —
Unione 5 %	99 80	99 80
» » 5 %	99 —	99 —
» » 5 %	97 75	97 50
» » 5 %	88 —	88 —
» » 5 %	86 80	86 80
» » 5 %	87 —	87 —
» » 5 %	87 50	87 50
» » 5 %	87 80	87 30

AZIONI ASSIC. E FINANZ.	18	19
Assicurazioni Ital.	94 50	94 50
» » - ex-dir.	94 75	94 90
Cassa R.P.L. 5 %	94 80	94 80
Gen. Fin. » 3 %	95 40	95 40
Istituto ved. 5 %	96 —	96 —
» » - ex-dir.	96 50	96 50
» » 5 %	95 20	95 50
» » - ex-dir.	99 80	99 80
Mediobanca	100 50	100 50
Meridionale	97 20	97 30
Mobiliare	97 50	97 50
Pirelli & C.	96 90	96 90
Pirelli Soc. 5,50 %	99 50	99 50
» » 5 %	96 50	96 50
» » 5 %	96 90	96 90
Rinascente	97 80	97 80
Riunione Adriat.	97 75	97 75
Toro Ass.	96 90	96 90
Unione Immob.	97 25	97 25

COMUNICAZIONI		
Ital. Radiofon.	1800	1750
S.I.T.E.	9500	9500
Telefoni Stato	22	22
T.I.P.	2343	2343

METALMECCANICI		
F.I.A.T.	2185	2167
F.I.A.T. priv.	1845	1815
Aeritalia	645	640
Ansaldo	1125	1090
Autostrade	1145	1143
Breda Fucine	985	985
Breda Ind.	440	440
Brioschi	1705	1705
Ercole Marelli	1845	1835
Ercole Marelli priv.	102	102
Fabbri	583	580
Franco Tosi	765	765
Gabetti Marelli	990	990

TESSILI		
Bemberg	8000	8000
Cantoni	4670	6665
» priv.	3820	3782
Cotonif. Veneto	6800	7150
Cucirini Cantoni Coats	—	—
Fisac	260	240

CHIMICI		
Montecatini	998	975
Montecatini priv.	1050	1050
Montecatini risp.	4700	4700
Rhodiatoce	42750	42750
Saffa	5070	5070
Saffa priv.	1290	1283
Snia Viscosa	1739	1740
Snia Viscosa priv.	1622	1602
Unipolar	196 50	196
Vetrocoke	79	79 50
Vetrocoke priv.	980	940
Zanussi	3100	3095

MINERARI		
Montecatini	702	705
Monte Amiata	17500	17550
Monte Amiata priv.	13700	13670

ALIMENTARI		
Ass. Zucchero	190	190
Cirio	83	83
Eridania-Beghi	197	196
Motta	2360	2360
Motta priv.	1900	1900

IMMOBILIARI		
Beni Stabili	3085	3050
Beni Stabili priv.	2950	2950
Edilnord	9450	9450
Immobil. Roma	535	525
Risanamento	17800	1980
Sicilcasa	150	131

DIVERSI		
Alcatel	3500	3500
Acqua Pia Antica Marcia	790	780
Acqua Pia Antica Marcia priv.	485	485
Alba Adriatica	1110	1110
Carbon. Italiana	1610	1592
Carbon. Sarda	18500	17700
Ferrovie Nord	13750	13750
Fiemme	5900	5900
Fucinati	3145	3150
Fucinati priv.	196	201
Generali Ass.	534	527
Grandi Alberghi	430	430
Ital. Rame	1790	1790

A TORINO — La sistemazione dei riporti è effettuata con facilità, ai tassi e scarti invariati. L'ultima riunione del mercato a fine maggio presenta un tono debole, con scarsità di affari nella prima parte della giornata e con la presenza di realizzi durante la compilazione del listino.

La relativa resistenza di metà seduta è interrotta proprio per l'afflusso di questi ultimi realizzi di fine mese, che determinano un diffuso quadro di regressi. Migliori isolatamente le Monte Amiata. Titoli di Stato ed obbligazioni irrelevanti. Dopoborsa ancora caratterizzato dalla prevalenza delle vendite.

A MILANO — La sistemazione dei riporti a fine giugno non ha presentato difficoltà: le posizioni sono rimaste più o meno immutate rispetto al mese scorso e il denaro è risultato abbondante; notizia anche qualche richiesta di titoli a riporto.

La seduta, per contro, è avvenuta in una atmosfera molto riflessiva sotto la costante prevalenza dell'offerta in tutti i settori; le vendite hanno trovato scarsissimo incremento, ma solo con sacrifici di prezzi. Chiusura ai minimi con fondo più resistente sui valori primari. Moderata attività nel settore del reddito fisso con ristrette oscillazioni.

Ecco le quotazioni odierne:

Mediobanca 97.750; Bastogi 1735; Finelettrica 1235; Fiemme 460; Finsider 857; Ritsel 1735; Gim 4900; Invest 8900; La Centrale 10.270; Sviluppo 1855; Ass. Generali 93.500; Fond. Incendio 9180; Assicur. Italiana 62.850; Ras 49.000; Toro 5000; Toro priv. 4420; Safep 164.

Ferr. N. Ord. 636.

Châtillon 6880; Cantoni 14.000; Olcese 650; Cucirini C. C. 4705; De Angelis 1440; Cascami Seta 5320; Gavardo 1630; Lanificio Rossi 2840; Linif. e Canap. 630; Rossari e Varzi 19.800; Rotondi 18.500; Tessi 2195; Snia Viscosa ord. 4050; Snia Viscosa priv. 3755; Marzotto 2015; Un. Manifatture 32.900; Fisac 239.

Dalmine 1760; Italsider 1140,50; Metalli 5000; Nuova Ansaldo 13.070; Montecatini 1585; Monteponi 701; Siebe 7090.

Bianchi (quot. sosp.); Fiat 2170; Fiat priv. 1831; Falck 4240; Trafilerie 883; Olivetti pr 1831; Westinghouse 984; Nebiolo 649.

Cieli 2875; Edison 1238; Eu. Sardi 3835; Emiliana 2106; Magneti Marelli 870; Ercole Marelli 781; Orobia 2260; Sgrs 1040; Sip 2340; Meridionale 1215; Sirt 2498; Tecnomasio 1412; Terni 875.

Dist. Italiane 2040; Eridania 2122; Romana Zuccheri 185; Motta 12.700.

Anic 1285,50; Italgas 981; Liquigas 183,32; Mira Lanza 42.805; Pibiga 75; Rumianca 1715; Lardarello 2425; Saffa 5085; Carlo Erba 1250; Acdos 1795; Beni Stabili 3060; Immobiliare 1130; Risanamento 2450; Silos Genova 2040.

Cartiere Burgo 17.880; Cirga 3855; Eternit 5650; Italcementi 11.000; Cementir 6060; La Bituminosa 637; Pirelli S.p.A. 3000; Pirelli e C. 3495; Condotte 470; Ceramiche Pozzi 202; Ledoga ordin. 2980; Ledoga priv. 3010.

A GENOVA — La giornata dei riporti coincide con una seduta particolarmente negativa. Il mercato, dopo un'apertura solubile, è stato gradualmente dominato da un'offerta che non ha trovato adeguate contropartite. Al listino, pertanto, minimi della riunione, con flessioni più evidenti sui valori guida, anche se nessun comparto fa eccezione alla tendenza ribassista.

Alcuni prezzi: Centrale 10.180; Generali 93.500; Ras 49.100; Meridionali 1710; Nai 9280; Viscosa ordinarie 4675; Viscosa privilegiate 3820; Finsider 850; Catini 1603; Italsider 1150; Fiat ordinario 2169; Fiat privilegiate 1810; Sip 2340; Edison 2240.

A FIRENZE. — Sistemati i riporti con facilità, la seduta si è svolta in tono pesante per numerosi realizzi che, non trovando facile assorbimento, hanno determinato un generale arretramento della quota.

Prezzi: Bastogi 1760; Centrale 10.370; Fondiaria Incendio 9215; Fondiaria Vita 20 mila 870; Viscosa ordinarie 4675; Montecatini 1603; Magona 1144; Fiat 2169; Immobiliare 622.

Drammatica situazione a SANTO DOMINGO

Infruttuose le pressioni americane per conciliare le due fazioni in lotta

Nostro servizio particolare

Santo Domingo, mercoledì sera.

Fra i seguaci del colonnello Caamano («costituzionalisti») e le forze del generale Imbert («governativi») la battaglia è continuata durante la notte, particolarmente nel settore di Villa Consuelo. Secondo fonti vicine alla Ambasciata americana ieri sera il generale Wessin («governativo») ha ordinato ai propri aerei di entrare nella battaglia con azioni di bombardamento, ma l'ordine non sarebbe stato eseguito in quanto i marines americani, minacciando con le mitragliatrici, hanno impedito agli equipaggi di raggiungere gli apparecchi.

Pur combattendo tra di loro, le opposte fazioni non si astengono, quando capita, dal prendere di mira le postazioni americane e ciò accade soprattutto lungo il «corridoio internazionale». Lì, ieri sera, due *jeeps* con osservatori statunitensi sono state attaccate da cecchini, ed un militare americano è stato catturato da due «imbertisti». Secondo gli osservatori stranieri, l'azione dei cecchini è più intensa da parte delle forze di Imbert, mentre i tiratori «costituzionalisti» sparano soltanto contro chi, varcati i limiti della zona internazionale, cerchi di penetrare nella loro zona.

Mentre i seguaci della giunta «governativa» parlano di brillanti vittorie, il colonnello Ramón Montes Araques, comandante delle forze «costituzionaliste» di Francisco Caamano afferma che i suoi reparti stanno mantenendo tutte le posizioni ed anzi in taluni punti hanno occupato edifici prima tenuti dagli avversari. Secondo il colonnello Araques sono venticinque i «costituzionalisti» caduti in combattimento negli ultimi quattro giorni, e non molti di più sarebbero i caduti «imbertisti». Le due parti sono invece concordi nel calcolare che la battaglia ha causato la morte di più di trecento civili, in buona parte donne e bambini.

La maggior parte dei caduti è rimasta insepolta per le vie nella capitale e finora non sono riusciti vani gli appelli della Croce Rossa dominicana, del Nunzio Apostolico, e della Missione delle Nazioni Unite, per ottenere una tregua atta a permettere la rimozione dei corpi putrefatti.

Nella notte è caduta abbondante la pioggia, e ciò è servito ad attenuare il fetore della putrefazione che grava sulle strade e sulle piazze, dove più accaniti sono stati gli scontri, d'altro canto contribuirà, si teme, ad accelerare il processo di infezione dell'acquedotto e dei pozzi.

Il dottor José Antonio Mayobre, capo della missione speciale dell'Onu inviata a Santo Domingo dal Consiglio di Sicurezza, ha conferito per un'ora con i dirigenti «costituzionalisti».

Analogo colloquio il gen. Mayombre aveva chiesto ai capi del regime «imbertista» ma dopo aver sollecitato l'incontro quasi lo hanno rinviato senza fornire spiegazioni.

Infruttuose sarebbero state anche le pressioni americane in favore di negoziati fra le parti. Da domenica mattina si trovavano a Santo Domingo dei funzionari del Dipartimento di Stato, i quali avrebbero proposto la formazione di un governo di coalizione presieduto da un seguace dell'ex presidente Bosch. La resistenza sarebbero venute dalla fazione Imbert. Ieri due degli inviati americani hanno fatto ritorno a Washington, e sono stati subito ricevuti da Rusk.

u. p.

A rate realizzerete i vostri sogni con tutta tranquillità

FRIGORIFERI

	A RATE	
	Alla consegna	Al mese
REX DE LUXE lt. 135	L. 4.900	L. 4.000
INDESIT LUSSO lt. 130	L. 4.500	L. 4.000
FRIGOBAR lt. 70	L. 2.200	L. 3.000

3R Via XX Settembre 51 - Tel. 510.505
Via Montevideo 7 Tel. 361.873
Via Tripoli 23 Tel. 396.625
Via A. De Gasperi 47 Tel. 584.779

Forse la vostra attuale macchina non vi soddisfa?

È tempo allora di cambiare con un'auto da Atauto. Sì! Una

ATAUTO

Ford

Atauto, Concessionaria Ford, Torino e Provincia
Corso Principe Eugenio 8, Telefono 480.316
Via Barletta 133, Telefono 326.232
(Siamo aperti anche nelle mattine di festa.)

CRONACA CITTADINA

Troppo pochi gli acquazzoni di ieri

Si teme che il vento allontani di nuovo le speranze di pioggia

Lo strato di nuvole è molto sottile - Occorrono almeno 4 giorni di acqua continua per migliorare la situazione

Stamattina il cielo era ancora grigio, senza sole: ma la pioggia non ci è stata. La presidenza è ulteriormente scesa durante la notte e si va ora stabilizzando su livelli giustoste bassi. C'è però il pericolo che ai lievi il vento, anche se non molto forte, e che lo strato di nuvole venga ampiamente squarciato, senza che altra acqua scenda sulle riarse campagne dopo quella poca caduta ieri. Esiste una concreta possibilità di ravasci isolati a carattere temporalesco — dicono i meteorologi —; ma la situazione è tale da richiedere ancora quattro giorni di pioggia continua per ridare vita alle colture e limitare i danni.

Nelle dodici ore fra le venti di ieri e le otto di stamattina sono caduti in tutto poco più di sette millimetri di pioggia; aggiunti a quelli di stamattina si arriva a dieci-dodici millimetri a seconda della zona. Troppo pochi infatti contadini non hanno neppure sospeso — dove questo è possibile — l'irrigazione dei campi.

La situazione meteorologica tende ad evolversi sul Piemonte, dopo mesi di «bello stabile». Ma il mutamento avviene con molta lentezza: lo strato di nuvole è sempre di spessore molto ridotto. Gli aerei per produrre artificialmente la pioggia sono stati interrotti: il cielo è molto elevato e le possibilità di successo quanto mai incerte. Tuttavia le condizioni generali sull'Europa consentono agli esperti di annunciare che prima della fine del mese, anche altre la barriera alpina che li separa ha costituito un ostacolo insormontabile per i «fronti» di maltempo, arriverà finalmente il tanto desiderato e necessario momento della «grande pioggia».

I dieci millimetri d'acqua di ieri, caduti su un terreno rinsecchito da mesi di sole e di caldo inconsueto per questa stagione, non sono riusciti a permeare il suolo che per pochissimi centimetri. Quasi neppure sufficienti per ravvivare le fragole, che pure hanno radici pochissimo profonde. Il grano — in grande ritardo — ha radici che si affondano anche fino a due metri e sono le punte estreme quelle che prelevano l'umidità dal terreno.

TEMPERATURA DI OGGI

Massima	+ 16,4
Minima	+ 13,8

Il Bollettino meteorologico segnala inoltre: temperat. media (notturna) +14,1; ore 8: +14,5; press. 731,0; umid. 87 %. Cielo coperto. Previsioni: Nuvolosità estesa. Temperatura a Casello: mass. + 16,2; min. + 12,6; ore 8: + 13.

I francobolli venduti al metro

L'innovazione: arrotolati in scatola, come nastro adesivo

Da qualche giorno i francobolli sono in vendita non più in fogli ma in rotoli da 500 pezzi. Sembrano rotoli di nastro adesivo, con la differenza che si svolgono dall'interno, come le stelle filanti. Ciò è causa di parecchi inconvenienti. Non è facile, ad esempio, riavvolgere il rotolo cominciato che essendo lungo 10 oppure 25 metri (a seconda del formato del rettangolino) si trasforma in breve in una culla. aggrovigliata marassa.

Ai tabaccai, in generale, la innovazione non è piaciuta anche perché ci si perde molto tempo — dicono — a contare i valori ad uno ad uno, o al massimo di cinque in cinque, perché sul retro hanno una numerazione. E ancor più laboriosi sono i controlli delle rimanenze. Erano assai più comodi i vecchi album».

Una soluzione elementare tuttavia c'è. Siccome i formati hanno misure in genere standardizzate (di 2 o di 4 centimetri), basta vendere a metratura, come si fa nelle mercerie per i nastri e i pizzi. Un metro di francobolli corrisponde a 50 pezzi di piccolo formato o a 25 di formato doppio.

Ripresa le cattura in seguito alle proteste di molti cittadini

Il Comune regala i colombi a chi se li porta lontano

Il veterinario capo: «In nome della salute pubblica bisognerebbe eliminarli. Dal 1963 ad oggi ne sono stati presi circa 20 mila, ma continuano a moltiplicarsi» - Le lamentele: diffondono malattie, sporcano, distruggono i fiori - Ma vi sono anche i difensori: ogni mattina offrono il mangime a stormi di piccioni

La guerra ai colombi, dopo alcuni mesi di tregua, è ripresa. Più che di guerra, veramente, si tratta di guerriglia. A New York partono colonne di autocarri con disinfestanti chimici. Da noi il Comune affida l'incarico ad un solitario rotolo dilettante il quale, quand'è libero dall'orario di fabbrica, si apposta al mattino presto con la sua trappola ed irretisce i piccioni. Ci dicono che a Milano, fino a qualche tempo fa, si impiegavano delle reti piccole che servono a prendere una alla volta le farfalle; adesso, anche là, si segue l'ardito esempio di Torino.

Nella nostra città le catture sono riprese il 28 aprile e da allora sono finiti nelle reti oltre 2500 «torraioli»: in totale dalla metà del '63 ne sono stati presi circa 20 mila. Molti? Il veterinario capo dei Comuni, dott. Nava, dice di no. «A Torino — afferma — vi sono ancora oltre 100 mila colombi. In nome della salute pubblica bisognerebbe eliminarli dalla città. Sono più pericolosi dei topi».

In realtà autorevoli sanitari riconoscono che i piccioni sono portatori di almeno una dozzina di malattie. I parassiti della loro pelle passano penetrano nelle abitazioni ai piani alti. Inoltre le bestiole sporcano cornicioni, balconi e marciapiedi; imbrattano la biancheria stesa e le automobili in sosta; non esitano neppure di fronte ai più solenni monumenti equestri. Nell'ufficio del veterinario capo piovono le lamentele. Nelle aiuole di Porta Nuova e dei giardini Lamarmora i fiori durano veramente «lo spazio d'un mattino»: non i piccioni che li beccano e li calpestano, con amaro disappunto degli addetti municipali costretti a provvedere ad un continuo ricambio di piantine.

Dove finiscono i colombi catturati? Il pensava di darne un po' alle mense di ospizi e ospedali, ma questi li volevano già puliti e spennati. Troppo complicato. Recentemente il Comune ne ha donati un centinaio ad un possidente che li ha portati in una tenuta sul Lago Maggiore, presso Luino. Altrettanti sono stati inviati nei laboratori di veterinaria per studi e analisi. Il Municipio regala colombi a chi ne fa domanda e dimostra di portarli molto lontano da Torino. Non un massacro, quindi, ma una espulsione in massa.

Su questa campagna — ispirata alla difesa dell'igiene e della pulizia — non tutti sono d'accordo. C'è chi ama il tubare di quelle bestiole, la loro familiare presenza sui balconi, sulle finestre, sui marciapiedi. Il paesaggio della città, senza piccioni, sembrerebbe più squallido. Inoltre, la Protezione animali insorge offesa. Accade questo paradosso: nella stessa via ci sono gli inquilini di una casa che protestano per i guai provocati dai colombi e invocano l'azione liberatrice del rotolo. Nello stabile di fronte, invece, tutti amano le bestiole ed ogni mattina una mano anonima offre loro il mangime.

Nella nostra città i colombi sono davvero troppi: più di centomila

BOBBY SOLO PIANTA IN ASSO LA TV

Milano, maggio

All'ingresso del Teatro alla Fiera di Milano l'altra giorno si è svolta una scena commovente. Un garrulo, infatti, si è affacciato di nascosto entrare in una delle sale di registrazione Sophie Dahel, la ragazza francese che è diventata da qualche tempo la compagna inseparabile di Bobby Solo, il vincitore del Festival di Sanremo. Invano il cantante, che era con lei, ha vivacemente protestato spiegando che la presenza di Sophie gli era necessaria, essendo ormai diventata la sua assistente, in tutte le sue incisioni e negli spettacoli televisivi. Il portiere si è rivolto per telefono ai propri dirigenti i quali hanno solidarizzato con lui, opponendosi anch'essi all'ingresso della fidanzata di Bobby. La situazione ha avuto a questo punto una conclusione sorprendente ed imprevedibile. Infatti, è accaduto improvvisamente che...

Il seguito di questa interessante notizia e molte altre indiscrezioni inedite su:

STOP

SETTIMANALE DI ATTUALITÀ

che pubblica inoltre:

JACQUELINE KENNEDY: l'America indignata per lo spogliarellista che impersonerà in un film l'ex-Presidentessa.

RITA PAVONE: tutte le sue lettere più segrete.

SOFIA LOREN: la sua segretaria piace a Marlon Brando.

NEL REPARTO CORSETTERIA ALLA sanfer Via P. Micca 4 e via Roma 305 VI E' QUANTO DI MEGLIO DELLA PRODUZIONE ESTERA E NAZIONALE

CAMPANINO F.LLI dal 1900 INFORMAZIONI Commerciali e Private Italia - Estero Via C. Pamparato 25 (753-078) Torino

contro MAL DI TESTA NEVRALGIE DOLORI PERIODICI SANADON CONFETTI L'ANTIDOLORIFICO PER LA DONNA

Le gemelle del duo Fasano visitano Santina e Giuseppina

Alle piccole, allegre e sorridenti, i regali delle cantanti - Il professor Solerio: «Tra una settimana potremo sciogliere la prognosi»

Il dono delle due cantanti ha molto incuriosito Giuseppina e Santina

Nella camera n. 8 dell'ospedale infantile Regina Margherita in visita da qualche tempo si sono diradate: i medici vigilano che Santina e Giuseppina rimangano tranquille, non si agitino per il frequente andirivieni di estranei. Anche questa disposizione può favorire la rapida ripresa. La piccola stanza, senza le brande ad assigeno e l'ingombrante apparecchiatura che la accompagnava, adesso ha un aspetto più sereno. I due letti sono abbastanza vicini, in modo si possono parlare con facilità. «Possiamo anche toccarci la mano — ha detto Santina — e vedere la gente quando entra dalla porta». Stamattina le gemelle hanno ripreso bene il consueto controllo dei medici ha confermato che le condizioni di ripresa sono eccellenti. «Se continua così — ha ripetuto il prof. Solerio — tra una settimana potremo sciogliere la prognosi».

Una nuova vita attende Santina e Giuseppina, ma non sarà certo priva di difficoltà e comincerà con un lungo periodo di rieducazione. Adesso le giornate all'ospedale infantile trascorrono liete: al risveglio si avvicendano i medici, la madre, la zia, le suore. Qualche visita e una valanga di corrispondenza da tutto il mondo. Lo zio Umberto ha detto alle bambine che raccoglierà le lettere in un album: lo leggeranno quando saranno grandi e sapranno così con quanto affetto è stata seguita la loro vicenda.

I medici hanno consentito stamane a Santina e Giuseppina di ricevere le gemelle Fasano, le cantanti del famoso «duo» radiofonico che si accompagnava all'orchestra Angelini: adesso formano un nuovo complesso canoro, il «Settebello». Le bimbe attendevano allegre e sorridenti, orgogliose del loro pigiama rosa, quasi un segno della conquistata individualità. Le sorelle Fasano sono apparse commosse sulla soglia della camera, recavano una grande scatola con dentro il gioco della dama e degli scacchi. Poi sono rimaste un po' a chiacchierare. Forse tra gemelle ci si comprende di più.

Madre e tre figlie intossicate da cibi

Quattro donne sono state ricoverate questa mattina all'infermeria Martini per intossicazione da alimenti guasti. Sono: Santa Cultrera in D'Amico, 34 anni, ambulante, abitante in via Cravero 42/12, e le figlie Concetta, 13 anni, infermiera; Rosa, 10 anni, sarta, Carmela, 12 anni, operaia. Soltanto che causa dell'intossicazione sia un piatto di insalata e uova, acquistate ieri sera al mercato di corso Regio Parco angolo corso Bologna. Nella notte tutte e quattro si sono sentite male; alle 11 sono state portate ai Martini; per la madre la prognosi è riservata; le tre figlie guariranno in pochi giorni.

La salute dei torinesi

Tra le malattie infantili in aumento parotite e pertosse

L'ufficio di Igiene e Sanità comunica i casi di malattie infettive registrati nel mese di aprile. La situazione non è preoccupante, anche se appare ancora alto il numero dei colpiti da scarlattina. Le infezioni contagiose vanno ormai scomparendo, in diminuzione l'epatite virale. Ecco il quadro completo delle malattie infettive; tra parentesi i dati del mese di marzo:

Morbillo 18 (18), scarlattina 78 (88), varicella 51 (64), febbre tifoide 4 (1), paratifo 1 (0), brucellosi 1 (0), pertosse 24 (31), parotite 28 (21), meningite 1 (0), tigna 2 (6), epatite virale 18 (37), influenza 22 (86).

Misteriosa esplosione nella notte danneggiato il parapetto di un ponte

Lungo la strada che scavalca un torrente fra Reaglie e il Pino

La deflagrazione udita a chilometri di distanza - La versione più probabile: dopo aver rubato una cassaforte, i ladri l'avevano portata sotto l'arco per aprirla con una carica di dinamite - Ritrovate sul posto alcune corde: sono servite per trascinare il forziere?

Un'assordante esplosione ha destato di soprassalto questa notte all'una e mezzo gli abitanti di Reaglie e della Barriera di Casale. Alcuni dalle ville della collina hanno veduto anche una vivida fiammata, come un lampo, in direzione della vecchia strada del Pino. E' stata avvertita la polizia ed è telefonato ai carabinieri, ma nella notte, sotto la pioggia, le pattuglie non sono riuscite a capire che cosa fosse successo.

Il mistero è stato chiarito in parte stamattina. Qualcuno aveva messo una carica di esplosivo sotto l'arcata di uno dei ponti che scavalcano i ruscelli scorrenti lungo il fianco della collina, precisamente sul greto ora quasi in secca del Rio di Reaglie. Il parapetto, parte in ferro, parte in muratura, è stato danneggiato. Un tratto del muro, spesso circa 40 centimetri s'è staccato rotolando nella riva.

Sotto l'arcata il dott. Valerio della Squadra Mobile ha trovato stamattina due robuste funi di canapa lunghe una ventina di metri. Si presume quindi che chi ha fatto esplodere l'ordigno non avesse precisamente di mira il ponte. E' probabile che si trattasse di ladri che avrebbero portato fin lì una cassaforte rubata, tentando poi di aprirla con una carica di dinamite. Ciò spiegherebbe la presenza delle due corde. I ladri se ne sarebbero serviti per calare il forziere dalla strada in una vicchia nascosta.

Della cassaforte tuttavia non è stata trovata finora alcuna traccia. Il fianco della collina nella zona è accessibile a ricoperto di una fitta vegetazione d'arbusti ed erbacce. Può darsi che i ladri, una volta avuotatala del contenuto, l'abbiano fatta rotolare nella scarpata. Ma può darsi anche che nonostante la violenza della deflagrazione non siano riusciti ad aprirla e l'abbiano di nuovo portata via in tutta fretta, prima che arrivasse nei dintorni la polizia.

Sono naturalmente tutte ipotesi. Lo scoppio potrebbe anche aver altre origini: per esempio che l'ordigno sia stato gettato via da qualcuno che voleva liberarsene rendendolo inoffensivo. Ma in tal caso, trattandosi verosimilmente di una bomba a mano, la traccia sarebbero state diverse, e non si spiegherebbe la presenza delle corde sul greto. La polizia ritiene che la carica fosse qualcosa di più rudimentale, ma anche più potente di una bomba a mano. Infatti ha contato anche alcune travature in ferro poste orizzontalmente sotto l'arcata, fra le due spallette.

La violenta deflagrazione ha fatto precipitare il parapetto del ponte nel punto indicato dalla freccia

Chiesta la grazia per un parricida

Deve scontare ancora 4 anni

Il ministro guardasigilli Fiore Piccio, di Vittorio Veneto, era stato condannato nel 1952 dalla Corte di Metz, per parricidio, a 20 anni di lavori forzati. Scontata la metà della pena, ottenne la grazia.

Nel riacquistare la libertà, avendo conservato la cittadinanza italiana, fu colpito da ordine di espulsione e rimandato in Italia. Alla frontiera di Bardonecchia fu arrestato perché doveva pagare il suo debito anche alla giustizia italiana.

I giudici torinesi di primo grado gl'inflissero 20 anni di reclusione, di cui tre e mezzo condonati. Oggi la Corte d'Assise d'Appello (pres. Ottello, p. g. Ricardi, canc. Del Fesco, canc. Quaglia) ha confermato la precedente condanna.

Il Piccio, tornato così dai dodici anni già trascorsi nel reclusorio francese, è computato il condono, deve ancora scontare quattro anni e mezzo.

I difensori, avvocati Bianca Guidetti-Serra e Franco Trabucchi, hanno ora presentato domanda di grazia al Presidente della Repubblica.

Taccuino del lettore

◆ **Giornata della Bibbia.** Per la fondazione ebraica «G. De Levy» ed in occasione della Giornata mondiale della Bibbia, questa sera alle 21,15 nella sala di via S. Anselmo 17, il rabbino capo prof. Sergio Sierra parlerà sul tema: «Il contributo della Bibbia al progresso civile».

◆ **Fotografica Subalpina** (via Bogino 25): Stasera alle 21,15 proiezione dei fotocolori partecipanti al 15° concorso sociale e premiazione dei vincitori.

◆ **Al Lions Club**, stasera, il prof. Piero Monti parlerà ai soci su «Toulouse Lautrec».

◆ **Celebrazioni mozartiane:** stasera, alle 21,15, alla Galleria d'Arte Moderna, l'avv. Giovanni Canso, l'avv. Marcello Gallo e il dott. Silvio Pierì introdurranno un dibattito su «Il riconoscimento dei delitti dell'imputato».

◆ **Un corso per genitori** (incontri su Scuola, Famiglia, Società) con la collaborazione di istituti di psicologia, comincerà oggi alle 18 all'Istituto Civiltà di Savoia.

◆ **Urbanistica:** stasera alle 21,15 nel salone del S. Paolo in piazza San Carlo, il prof. Delli Santi parlerà sul tema: «L'evoluzione della politica urbanistica italiana».

◆ **Per l'Università Popolare** domani alle 21, nell'aula magna di via Fr. Amedeo 8, il prof. Bizzozero parlerà su: «Igiene della pelle».

◆ **La Famiglia Albese** di Torino farà celebrare sabato alle 8 nella chiesa di S. Tommaso (v. Pietro Micca) una Messa in suffragio di mons. Carlo Stoppa.

«Quattro uomini con pistola in pugno sono entrati e mi hanno rapinato»

La denuncia di un sarto di corso Brescia - Dall'alloggio sarebbero spariti tutti i risparmi (150 mila lire); ma la polizia vi ha scoperto 60 mila lire e altre banconote, gettate nel gabinetto

Alle 7 di stamane in un grande caseggiato popolare di corso Brescia, un sarto quarantenne è uscito sul pianerottolo e, sconvolto, ha fatto un drammatico racconto al vicino di casa. Quattro uomini mascherati erano entrati nel suo alloggio armati di pistola e, dopo averlo percosso con bastoni, gli avevano portato via tutti i suoi risparmi.

All'arrivo della «Mobile», l'uomo continuava concitatamente a raccontare l'avventura. In questura ha parlato ininterrottamente per alcune ore, contraddicendosi sovente, aumentando o calando la cifra di cui era stato derubato, aggiungendo o togliendo particolari. E' opinione del dott. Maugeri, dirigente della «Mobile» che lo sventurato abbia simulato la rapina in una momentanea crisi di squilibrio mentale.

Domenico Ranuso, 40 anni

Protagonista è Domenico Ranuso, 40 anni, sposato con due figli che attualmente sono ancora a Foggia, paese da cui è immigrato. Abita al terzo piano di corso Brescia 6 bis, all'interno 3. E' un bravo sarto che lavora per la «Rad». Stamattina alle 7 ha incontrato il coinquilino Favino Massotino ed ha cominciato il suo drammatico racconto; era presente anche la signora Carolina Santo che abita sullo stesso piano.

«Verso le 6 ho sentito dei rumori sospetti alla porta — ha cominciato il sarto. — Mi sono alzato ed ho trovato in anticamera due sconosciuti armati che mi sono subito addosso. Mi hanno violentemente colpito alla schiena e randellato e se ne sono andati con i miei risparmi, circa 150 mila lire».

All'arrivo della pattuglia della polizia, immediatamente chiamata dai vicini, egli ha modificato la versione dei fatti, ripetendola poi nell'ufficio del dott. Maugeri: «Ho sentito dei rumori, mi sono alzato — ha detto — ed ho trovato in casa quattro banditi mascherati che impugnavano grosse pistole. Mi hanno costretto a consegnargli i soldi e mi hanno ingiunto di non chiedere subito aiuto».

Un rapido sopralluogo nell'alloggio portava ad una sorprendente scoperta: in una scatola di medicinali nascosta in un cassetto, c'erano 60 mila lire; inoltre numerose banconote da 10 mila erano state gettate nel gabinetto. La polizia ha contestato il fatto a Domenico Ranuso. Egli ha ripreso il racconto dall'inizio, ha perso tempo e all'ennesima domanda diretta ha dato una risposta assurda: «Se avete trovato quei soldi, vuol dire che mi hanno portato via meno di 150 mila lire».

Rapporto a Roma sui barellieri che non soccorsero la gestante

La donna ha rischiato di morire dissanguata per il mancato trasporto in ospedale

La direzione della Croce Rossa ha interrogato stamattina i due barellieri che ieri, durante lo sciopero bianco in corso, si sono rifiutati di trasportare una donna inferma all'ospedale. Il caso della donna — la signora Anna Lilla, 35 anni, moglie di un tranviere, via Giulia di Barolo 58 — era stato giudicato grave ed urgente da un medico, il dott. Del Forno che l'aveva in cura. Era inclusa di quattro mesi. Il nascituro non ha potuto essere salvato.

La Lilla era in casa con la suocera quando sono arrivati gli infermieri. Hanno ritenuto che il caso non presentasse particolare gravità, non hanno voluto parlare al telefono col dottore che avrebbe spiegato loro di che si trattava. La signora ha dovuto attendere per più di un'ora l'arrivo di un'altra ambulanza della Croce Verde. E' stato poi operato d'urgenza dal prof. Bocchi alla clinica sant'Anna.

La direzione della Croce Rossa ha ora inviato a Roma un rapporto sull'increscioso episodio. A Roma la commissione disciplinare dell'ente deciderà sulle eventuali sanzioni.

Derubato da una donna mentre lascia la banca

Un giovane impiegato è stato derubato ieri di 118 mila lire davanti allo sportello di una banca. E' Simone Monetti, domiciliato in corso Grosseto 117, dipendente dell'Istituto Diffusione Moda che ha sede in corso San Martino. Verso le 15 si era recato nella succursale del Banco di San Paolo di via Mattirolo 2 a prelevare la somma.

Ha dovuto far qualche minuto di coda. Ricorda che alle sue spalle c'era una donna che lo spingeva senza ragione. Ha ritirato il denaro e si è messo in tasca l'involto di banconote. Ma appena in strada s'è accorto che era sparito. E' tornato indietro a precipizio. Nel frattempo il cassiere aveva notato che la misteriosa donna se n'era andata con una certa fretta.

Camelia

Posso dire d'aver conosciuto Anna Bert per la prima volta ad Annecy, nell'Alta Savoia, dove sulle rive dell'omonimo lago, che molte canzoni francesi hanno celebrato, i suoi parenti possedevano una villa circondata da un vasto giardino.

Ad Annecy i Bert trascorrevano la maggior parte dell'anno; per il resto viaggiavano recandosi spesso a Parigi, città d'origine della signora Bert, dove essa aveva ancora qualcuno della sua famiglia e numerosi amici d'infanzia.

E fu proprio a Parigi che io li conobbi per la prima volta. Ma la loro figliola Anna, in quei tempi, si trovava ancora a seguire gli studi in un «pensionnat» della Svizzera. L'avevo vista parecchio in qualche rara occasione, e di sfuggita, quando non aveva forse che cinque anni. Era una bambina gracile e timida.

Ora la ritrovavo ad Annecy, a diciassette anni passati, e tal punto mutata che se l'avessi incontrata altrove, non mi sarebbe certo stato possibile di riconoscerla. Non le parlai che di sfuggita, perché la fanciulla era corsa verso la dársena della villa dove (non lo notai che poco dopo) la governante che si intratteneva con un giovane del quale, allora, non avevo nemmeno avvertito la presenza nel giardino della villa. Alla madre di Anna non sfuggì quel mio sguardo diretto alla giovine coppia. Mi disse: «E' un mio *flirt*... per modo di dire, s'intende. E siccome lui è di nazionalità estera, credo danese, ma va spesso in Italia e in Francia, quando gli avvenga di trovarsi di passaggio qui, ad Annecy, viene a trovarci o meglio a trovare Anna. Per dire la verità, non ci siamo neppure presa la briga di indagare sulla sua famiglia, né su che cosa faccia o abbia intenzione di fare in seguito. Ciò che sappiamo di lui (e ce lo ha detto Anna) è che è un bravo ragazzo; è un suo ex-compagno di scuola conosciuto in Svizzera. Il suo nome di famiglia è Andersen, Carlo Andersen... Credo che non abbia più di diciotto anni... Se cavano sono questi ragazzi...».

Di ritorno circa mezz'ora dopo, Anna accompagnò il giovine al cancello d'uscita della villa, che si trovava abbastanza lontano dal punto del giardino ove ci trovavamo noi, coicché il giovine si limitò, da lontano, ad un accenno convenzionale di saluto ai padroni di casa.

Poco tempo dopo la fanciulla fece ritorno e si trattenne per qualche istante con noi. Parlò del tè che stavamo sorbendo, del tempo, della neve o di qualche altro argomento insignificante. Fu allora che io ebbi modo di osservarla meglio e più a lungo. Nel vederla, non so perché, il mio primo pensiero fu per le «fanciulle in fiore» immortalate da Proust nella sua *Recherche*. Ed infatti, chi più di Anna Bert avrebbe potuto ispirare a quell'appellativo proustiano? Anna, più ancora che essere una «fanciulla in fiore» era essa stessa un autentico fiore di bellezza e di grazia.

Aveva in sé tanta bontà e tanta dolcezza nei suoi rapporti con tutti; ma era anche sopraffinamente riservata e silenziosa, oserei dire quasi *astante* persino con i suoi genitori. Ciò vuol dire che la vostra Anna possiede una sua forte personalità: le fanciulle del giorno d'oggi, specie nell'età indecisa dell'adolescenza, sono purtroppo, quasi sempre, insignificanti e vane. Non lei — Così dissi a sua mamma.

Anna Bert, dopo d'esserci scusata di non rimanere più a lungo con noi, ci aveva lasciati per rientrare nella villa e salire nella sua stanza dove (disse il padre) si rinchiudeva sovente a leggere per lunghe ore quando era lì con noi.

Poco dopo anch'io mi accomiatai dai Bert, non senza essere stato prima invitato da loro ad un piccolo «garden party» che essi avrebbero dato nel loro giardino per festeggiare il genetliaco di Anna e celebrare l'avvento della primavera sul lago. Eravamo infatti alla fine di aprile e già tutta la costa, e specialmente il loro giardino, era ricca di magnolie, di gardenie, di camelie e di piante di calicianto, che impregnavano l'aria del loro acutissimo profumo.

* *

Prima che io li lasciassi, la signora Bert, sapendo che ero diretto a Milano, mi aveva consegnato una lettera di presentazione per una sua vecchia amica, la signora Giuditta Dupré. In quella lettera la signora Bert parlava di me all'amica come di un loro buon amico, non solo, ma anche sono il lusinghiero aspetto di mio uomo d'affari e di amante della letteratura ed, in genere, di tutte le arti. Fu così che diventai presto un amico anche per quella simpaticissima e colta signora.

Madame Dupré, che all'inizio della nostra conoscenza era così riservata nei riguardi non tanto dei Bert, quanto di Anna che amava come una figliola, si era col tempo decisa a raccontarmi la verità dal dramma di quella dolce e singolare ragazza, vittima per così dire del suo stesso amore per quel giovane danese che in avevo, molti anni prima, intravisto ad Annecy.

Il «flirt» fra i due giovani, come l'aveva chiamato un giorno lontano la madre di Anna, si era protratto per lungo tempo. Durante quel periodo, il giovane danese ogni qual volta si recava in Francia, non aveva mai mancato di visitare i Bert. E quando i due giovani erano lontani l'uno dall'altro (così mi raccontò Madame Dupré) si scrivevano fra loro, per quanto raramente, specie da parte del giovane. Era nato così fra i due un sentimento complesso che né l'uno né l'altra avrebbe saputo confessare neppure a se stesso. Ma se da parte di Carlo Andersen quel sentimento non aveva mai superato una piacevole e romantica amicizia, nel cuore rinchiuso e fantasioso di Anna Bert non aveva tardato, quasi a sua insaputa, a trasformarsi a poco a poco in una vera monomania d'origine e carattere decisamente passionale. Insomma, Anna nel suo cuore aveva finito per amare intensamente quel giovane.

Fu durante un suo periodo di soggiorno a Milano che Anna, ogni giorno più innamorata di Carlo ed angosciata da un suo inesplicabile silenzio (da qualche mese infatti non s'era più fatto vivo con lei), scrisse al giovane pregandolo di fare una corsa a Milano dove lei avrebbe ancora sostato per qualche giorno. Desiderava metterlo al corrente di varie cose non certo molto gravi, ma sulle quali avrebbe voluto avere da lui un consiglio d'amico prima di far ritorno alla sua casa di Annecy.

Madame Dupré aveva convinto la sua protetta a cara Anna turbata da quel silenzio del giovane, che essa attribuiva più che altro a quel senso di timidezza comune a molti uomini e che impedisce loro di manifestare apertamente quel che provano nel cuore, a far comprendere in modo chiaro a Carlo che l'amava da anni, anche se non aveva mai avuto il coraggio di confessargliele.

Carlo arrivò a Milano. Anna e la sua buona amica andarono a prenderlo alla stazione. Dopo la naturale presentazione e dopo che si fu abbastanza parlato del più e del meno: «Lei, signor Andersen, mi fa certo l'aria di essere molto felice per aver rivisto Annina, non è vero?» disse imprudentemente Madame Dupré, pensando forse con quella frase di obbligare Carlo ad aprire finalmente il suo cuore.

«Certo — rispose il giovine — e non può credere quanto infatti io sia stato felice di rivederla... anche per comunicarle che... (esitò un poco) ...da due mesi sono fidanzato... e mi sposerò tra breve. Vi dirò che non l'ho detto ancora a nessuno che non fosse della mia famiglia, ma ad Anna avrei potuto tacerlo?... Ad una sorellina come lei!...».

La povera Anna Bert, al primo istante, quasi non si rese conto della atroce ferita morale che quella semplice frase di Carlo le aveva inferto. Tuttavia si fece coraggio.

«Ne sono molto lieta per lei, Carlo, e le auguro ogni felicità!» rispose con intonazione quasi normale, che però non indusse in errore che lui, perché Madame Dupré aveva ben compreso ciò che stava accadendo nell'anima della sua adorata Annina; tanto che si limitò ad abbassare il capo per evitare di guardarla in viso.

«Ma perché, Anna, non mi dài più del tu? e chiese ingenuamente ed in assoluta buona fede il giovine.

«Ma... perché mi sembra — rispose Anna — che, a partire da oggi, ciò sia preferibile fra noi. Potrebbe spiacere a chi avrebbe domani il diritto di trovare ingiustificata questa familiarità... Non vi pare? Ci abitueremo!» aggiunse con un pallido sorriso che si sforzò di rendere il più naturale possibile. Poi rivolgendosi a Madame Dupré, disse: «Sai, mammina, è meglio che salutiamo Carlo... Fa freddo e preferirei rientrare... Forse avrò ancora qualche linea di febbre come ieri...».

Giunti che furono a casa, il coraggio che Anna aveva mostrato fino a qualche momento prima, l'abbandonò. Invano Madame Dupré tentò di alleviarle quello strazio improvviso che, conoscendo troppo bene la fanciulla, considerava irreparabile.

Anna riparti il giorno seguente per Annecy.

* *

Qualche giorno dopo, Madame Dupré riceveva da Anna una lettera raccomandata che, per dire il vero, invasa da un presagio funesto, aprì con cuore tremante. La lettera diceva:

«Mia cara, mia buona amica, ti prego tanto di recarti al più presto da mia mamma. Non ti sarà certamente possibile di consolarla, ma forse di lenire in parte, con la tua presenza, il dolore terribile che io di aver procurato ad una così dolce, cara e comprensiva madre come essa fu sempre con me.

«Ti unisco copia della lettera che le ho lasciato sul tavolino della sua stanza mentre era fuori di casa, prima che io partissi per un viaggio che non ha ritorno. Ho agito così e tu sai il perché. Non mi sarebbe stato possibile agire diversamente. Quante volte non mi hai ripetuto tu stessa che se si possono dimenticare i fatti, non è possibile dimenticare i sogni, soprattutto quelli del nostro cuore.

«E perdonami anche tu, mammina" cara.

La tua Anna».

La copia della lettera diretta alla mamma diceva:

«Mia adorata mamma, tua figlia ti abbandona non perché non ti ami e non ami il papà. Io non sono che un fiore inutile senza profumo; ed è assai meglio che scompaia. Un giorno il solo uomo che io abbia amato mi disse, mostrandomi una camelia caduta dall'albero del nostro giardino: "In Giappone questo fiore senza profumo si chiama *fiore della morte*, perché quando s'accorge d'appassire cade decapitato dal suo ramo"... Io sono quel fiore!

«Il mio non è un atto insano o impulsivo. Ho riviso Carlo qualche tempo fa, a Milano. Se per sposarsi con una ragazza della sua casta. Egli non ha nessuna colpa. Non seppe o non sospettò mai che io lo amassi; mi considerò sempre una buona amica e nulla più. Egli forse non meritava il mio amore e non mi aveva mai compresa. E' stata tutta colpa mia! Ora la mia vita è finita. Io non sono più che un povero fiore caduto dall'albero. Perdonatemi!

la vostra Anna».

Tom Antongini

La scrittrice napoletana nella biografia di Anna Banti

Matilde Serao: una vita operosa

Con affettuosa intelligenza ed accurato impegno l'autrice ha fatto rivivere le vicende della romanziera e giornalista napoletana che ebbe così vasta fama - Il primo articolo nella «Gazzetta Letteraria Piemontese» - Seguirono anni di intenso lavoro in cui la Serao scrisse milioni di parole - Il dispiacere per la mancata assegnazione del premio Nobel

«Era una bimba grassa, grassa, con i capelli castani, ruvidi e folti che m'invadevano metà della fronte, una bocca volanda sempre aperta alle risate, alle canzoni, agli strilli di gioia. Come tutte le bambine robuste dalla salute ombreggiata, io non giocavo con la bambola, ma giocavo alla trottola, non sapevo passeggiare, sapevo correre, conoscevo tutti i salti, tutti i salti, dietro un cerchio, dietro una palla, dietro un volano; il cuore sfrenato nei viali dei giardini pubblici, le capriole sopra i letti e sopra i tappeti; non amavo né la gelosia, né la dolcezza, sembravo un maschietto. Ma quella che più affliggeva la mia madre disposta a tutto perdonarmi, salvo questo, era il mio orrore per qualunque studio, per qualunque occupazione tranquilla».

Con rara acutezza

Questo ritrattino infantile che Matilde Serao fece di se stessa, è stato nelle prime pagine della bella monografia di Anna Banti, scrittrice moderna, colta, dotata di rara acutezza psicologica, su Matilde Serao stampato dalla casa editrice Utet di Torino. Il bel volume appartiene alla Collana «La vita sociale della Nuova Italia» diretta da Nino Valeri, e la Serao, personaggio rappresentativo quanto mai altri, aveva ben diritto di esservi inserita.

Era nata a Patrasso, in Grecia, il 7 marzo 1856, da Francesco Serao, che si diceva giornalista e antiborbonico, ma pare che fosse soprattutto un patito del dolce far niente, e da Paolina Banelly, greca, seconda figlia di un nobilissimo ufficiale, e di una bellezza dolcissima e aristocratica. «Questa madre patriota greca — scrive la Banti — coltissima, intelligente, angelica, sarà il vanto, il culto della giovane Matilde, il suo più prezioso titolo di nobiltà, il suo esclusivo amore. Chi pensa monile all'autoritratto infantile disegnato dalla scrittrice di bimba grassa grassa coi capelli ruvidi che sembrava un maschietto, non può evitare del tutto la tentazione di interpretare, in chiave freudiana, la psicologia della piccola Matilde davvero così appassionatamente virile nei confronti della fragile mamma, da far pensare a un complesso in lei di adorazione per gli attributi più delicati della femminilità, quelli che essa, pur così donna, non possedette mai».

E' un fatto che la Serao non potè mai soffrire le suffragette che combattevano allora la loro battaglia per ottenere il voto, né le donne intraprendenti, forti, sportive e autoritarie. Per persuadersene sarà bene leggere due famosi articoli, che basterebbero da soli a dimostrare che possenze giornalista fosse Matilde Serao. Uno di essi è contro Cosima Wagner, la grande, trionfante Cosima che tutti riverivano e che la Serao descrive come dura, dominatrice, ed egoista. «Cosima governò, regnò incontrastatamente su Riccardo Wagner, sul suo destino, sulla sua fortuna. Per questo coloro che adoravano Riccardo Wagner non ebbero mai simpatia per Cosima, la tiranna, che viveva nella idolatria della sua vittima». L'altro articolo è per la Contessa Lara. Tutti sanno chi era questa gentile poetessa, un donnino biondo e delicato, una testolina vuota, ma che appena venticinque anni aveva già sulla coscienza un morto, poiché suo marito, il capitano Manetti, avendola sorpresa con l'amante, gliel'aveva ammazzato in duello. Abbandonato, solo, Eveline Cattermole, questo era il suo nome, coi suoi ricciolì e le sue collane che le arrivavano alle ginocchia, si mise a guadagnarsi la vita facendo la giornalista, con lo pseudonimo di Contessa Lara. Le sue intenzioni erano buone, voleva espiare, voleva rifarsi una vita per bene, ma era di quelle che si ispirano troppo a quel due versi di De Musset: "Après avoir souffert, il faut souffrir encore - Il faut aimer une seule après avoir aimé...". «Ella s'innamorava, scriveva la Serao, e credeva di essere amata, ella s'inebriava novellamente di un'illusione puerile, ella capitolava davanti a uno sguardo, una parola amorosa. Perduta di nuovo, la contessa Lara, e sempre più infelice, sempre più stanca, sempre più curva sotto il peso della vita, sotto il peso dei suoi errori, che Dio solo potrebbe chiamare colpe». Povera contessa Lara, davvero che di amante in amante doveva finire ammazzata ancora giovane da uno di costoro, con una coltellata nel ventre.

Non è che la Serao l'ammirasse in tutte sue vicende, perché lei era fondamentalmente moralista e molto religiosa, ma anti-femminista com'era, prediligeva le donne deboli, fragili, sottomesse, che hanno bisogno di protezione, quelle che allora (e anche adesso, perché no?) si definiscono le vere donne.

Dignitosa povertà

La famiglia Serao si partì dalla Grecia e si stabilì a Napoli quando il regno borbonico tramontava e s'installò quello sabaudo. Due stanzucce in un vecchio palazzo della piazza Madonna dell'Aiuto, in stato di grande povertà. Del padre, in questo periodo, non si sa nulla, la madre usciva a dare lezioni e la figlia andava a scuola. L'ambiente era di quelli che nelle volte la Serao ha descritto nelle sue meravigliose novelle. La mattina veniva una povera donna con un secchio d'acqua e uno di carbone e la tavola doveva essere una di quelle nature morte come la chiama la Banti, che pullulano nelle sue opere migliori: la tovaglia macchiata di vino viola, i bicchieri di vetro pesante, il tegame dei maccheroni conditi con l'olio, il pomodoro e il pepe nero, le posate di stagno col manico di legno. Dopo la scuola, Matilde s'impiegò al Telegrafi dello Stato, una grande noia del tempo, ma oltre al lavoro, la fanciulla che aveva imparato così tardi a scrivere, adesso non faceva altro che scombiccherare dentro un grosso quaderno certe sue note misteriose (forse il romanzo Cuore infermo) e mandava articoletti, novelline, a destra e a sinistra; perfino a Torino alla Gazzetta letteraria piemontese. Poi il grande strazio: la morte della madre adorata.

Nel 1881 col padre, si trasferì a Roma, redattrice del giornale Capitan Fracassa. Una fortuna. Lei seguitava a collaborare qua e là ma altro è collaborare, altro è essere redattrice. Il direttore del giornale si rallegrava dell'acquisto, non c'era buco, come si suol dire, che lei non riuscisse a toppare; novelle, articoli, storia, note mondane, di tutto. Inoltre col Cuore infermo era già una romanziera popolare. Al Fracassa capitava tutta Roma giornalistica e letteraria. Venivano gli abruzzesi, Gabriele d'Annunzio, bello come un angelo biondo e ricciuto, l'altro abruzzese, Edoardo Scarfoglio, giornalista principe, polemista terribile, alto, bruno, bello anche lui, con un fisico da spadaccino. Veniva la Contessa Lara, veniva Olga Ossani, cioè Febea in arte, una bellissima donna, che aveva la singolarità di una chioma candida pur essendo giovanissima. Matilde, si sa, non era bella. Ma anni non l'avevano migliorata, era rimasta tozza, troncagnata, con un naso rincagnato. Aveva le bellezze di certe brutte, capelli foltissimi e neri, occhi di velluto, parlanti, dentatura abbagliante. Non sarebbe stato molto, in realtà, ma lei compensava tutto con la sua enorme vitalità, a parte il fatto di un ingegno trabocchante. Era, come dicono a teatro, una presenza; quando lei entrava, si vedeva, si ascoltava lei lei, anche se le altre erano belle. Senza contare che aveva allora pubblicato il romanzo Fantasia che aveva ottenuto anche il consenso entusiasta della critica. Con la sua comunicativa, il suo generoso carattere, la sua cavalleresca, Matilde Serao aveva molti amici: primo fra tutti quell'angelico poeta e scrittore Enrico Nencioni, le cui qualità di cuore e di mente si possono conoscere leggendo l'indimenticabile Edda fanciulla di sua nipote, il famoso scrittore Bruno Cicognani, poi Gegè Primoli, quel francese parente dell'imperatrice Eugenia e della principessa Matilde, e amico della Duse, di D'Annunzio e di tanti italiani, e poi tanti altri.

Nessuno però avrebbe mai potuto immaginare, dice la Banti, che due esseri così diversi, come la Serao e Scarfoglio, potessero amarsi, invece così fu, si amarono e si sposarono, il 25 febbraio del 1885. Pare che lei fosse elegantissima, tutta in grigio, con un mazzo di meravigliose rose in mano. L'anno dopo nacque loro una bambina che morì subito. Ma in seguito donna Matilde partorì quattro maschi uno più bello dell'altro. Erano a Napoli ormai, al giornale Il Mattino. Lei scriveva, scriveva, scriveva. Se Addio non piaceva alla critica, Il paese di Cuccagna fu giudicato un capolavoro. E che fu mai dopo la vita di Matilde Serao se non lavoro? Più di quaranta volumi, senza contare gli innumerevoli articoli che ella scrisse poi nel giornale suo Il Giorno che fondò dopo essersi separata da Scarfoglio. Egli l'aveva abbandonamente tradita, ma lei lo perdonò sempre, perdonò sempre tutti, perché, come ebbe a dire egregiamente Pietro Pancrazi, materna fu il suo sentimento fondamentale verso la vita; nel suo vivace occhio scrutatore, sentì sempre presente quella solicitudine e quella pietà.

Giovanni Artieri, napoletano verace, come si suol dire, in uno di quei suoi deliziosi volumi di ricordi napoletani, Napoli nobilissima (Longanesi) ha un capitolo su donna Matilde e sul suo lavoro. «Nessuno, scrive, quando ella morì ebbe cura di calcolare quante mai parole avesse scritto per le pagine del giornali dal 1878 al 1927. Dal primo articolo sulla Gazzetta Letteraria Piemontese di Onorato Roux, da quel tempo alla morte gloriosa, trascorsero cinquantacinque anni, nei quali ella non tracciò mai meno di tremila parole al giorno per libri e giornali, cinquantadue milioni di parole, esclusa l'opera letteraria. In Russia avrebbe ricevuto, come Stakanovista, la stella di eroina dell'Unione Sovietica».

Gioie e dolori

Quanto, quanto lavoro. Verso il tramonto ebbe ancora qualche gioia e molti dolori. La nacque una bimba da quel suo compagno e amico che dopo Scarfoglio aveva colmo al suo fianco, Giuseppe Natale. Le mise nome Eleonora, in memoria della Duse. Ma il dolore più grave fu la sconfitta alla candidatura del premio Nobel.

Scrive la Banti: «Fu sconfitta nella candidatura al Nobel a cui aspirava e che fu invece assegnato alla mediocre Grazia Deledda. Strana scelta questa dei giudici del Nobel, ostinati a fermarsi su due autori italiani, quasi non esistessero in campo internazionale narratori meglio qualificati. Ma, forse, nel 1926, scoccava il turno dell'Italia, né si può pretendere che gli esperti svedesi distinguessero nell'opera complessiva delle due scrittrici il napoletanismo popolare e universale della Serao, dal folclore grigio e scontroso della Deledda, la quale, oltre tutto, godeva di scarsa e ri-

Un ricordo personale

E ora, se mi è permesso, un ricordo personale.

*Molti anni fa, a Napoli, in occasione di un congresso giornalistico, io vidi la Serao e avrei potuto, volendo, avvicinarla. E non la feci. Non osai. Avevo un desiderio immenso quasi appassionato di avvicinarmi a lei, di baciarle la mano, di dirle che l'adoravo, per me era sempre stata la prima scrittrice italiana, che l'amavo più di Balzac e della Sand, che avevo pianto, da ragazzino, su Cuore Infermo su Addio mondo su Castigo, con quelle dame fatali, affascinanti, che per me Caterina di Fantasia era una donna sublime, che mi era commossa su Terno secco su Giovannino o la Morte che conoscevo tutti i bassi, tutte le stanzacce, tutti i natali, tutti i cieli, tutti i tuguri di quel mio mondo, tutti i mercati, tutti i personaggi del Paese di Cuccagna, della Ballerina e della Suor Giovanna della Croce. E le maestrine dei primi scritti, e le telegrafiste e quei balletti per cui si nascondevano i letti, mentre il Vesuvio stava per mettersi a fumare, che non un minimo scritto mi era sfuggito. Questo volevo fare. Questo volevo dire. E non lo feci. E non mi stimi. Eppure avevo affrontato quell'altro mio adorato scrittore, De Amicis, ma era a casa sua, dove lui mi aveva invitato. E avevo affrontato la Duse (fu che non era facile, credetemi) ma era per ordine del giornale. E infine aurei poi passato un'estate intera con Benedetto Croce (pensate, Benedetto Croce!) a chiacchierare con lui già e su per la campagna intorno a Vico, senza la minima soggezione. Perché (lunque non avevo osato? Chissà, Napoli, quel cielo, quel colonne; quella risata, la mia pelle (Anatole France si era detto che Balzac doveva ridere sul'alto e squillante) e così dover scoprire la gente a pezzi in mezzo a tutti. Non così. Ho ancora un ritratto di quei giorni, un piccolo premito; lei, in mezzo, appoggiata con le due mani al pomo di un ombrello o di un bastone, con un gatto maschille, vicino pompeggiava Flavia Steno (buona e gentile collega) in cappellone con le pieureuses e intorno un mare di papiletto. Ma io non ci sono. Vedete, la timidezza è come la gelosia, una specie di malattia da cui non si guarisce mai. Man mano che s'invecchia e si hanno meno occasioni di trovarsi tra la gente, uno s'illude che con qualche sforzo riesca a controllarsi, ma da giovani è una paralisi che per giunta ti dà un'espressione sul viso tra spaventato e preoccupato. E insegnami la pigia ci fu poi quel tale discepolo di Croce (non ricordo il nome, e ho mi legge mi scusi) che passeggiava sempre con noi il quale mi disse che la Serao era stata molto dispiaciuta di non vedermi poiché ben mi conosceva e mi apprezzava. (In verità ogni tanto lei ritornava sul suo Giorno le sue novelle che La Stampa pubblicava). Peccato. Gli americani dicono che non bisogna piangere sul latte versato, ma noi latini, questo, non lo impareremo mai.

Carola Prosperi

Principesse al ricevimento

Margaret d'Inghilterra e Margriet d'Olanda, in elegantissimi vestiti da sera, fra gli ospiti d'onore ad un ricevimento all'Ambasciata britannica all'Aja (Tel.)

OROSCOPO DI DOMANI

Fenomeni astrali e previsioni generiche: Luna in Capricorno, trigono col Sole; Marte congiunto a Plutone. Con delle energiche prese di posizione riuscirete a fare valere i vostri punti di vista. Prima di agire, educate la vostra mente a pensare con ottimismo. Saranno favorite le presentazioni utili. Tipi: **Gemelli, Sagittario, Leone.**

Gemelli - *Lavoro:* nonostante abulica, sia dovrete reagire per mettervi in condizioni di raccogliere quello che la fortuna vi ha preparato. *Vita affettiva:* serata piuttosto movimentata, ma in definitiva poco soddisfacente. Arriverete a delle chiarificazioni utili. *Salute:* attenzione alle lusinghe della tavola. Per il resto, tutto bene.

Sagittario - *Lavoro:* fatti strani vi renderanno perplessi. Tuttavia il lavoro andrà bene e potrete persino registrare degli successi. *Vita affettiva:* chiarificazione per un malinteso. Gli innamorati avranno attimi possibilità per una totale intesa. *Salute:* vie digerenti in difficoltà. Gioverà un giorno di completo digiuno.

Leone - *Lavoro:* insperato guadagno e promesse per un futuro lavorativo più rimunerato. Elogi dei superiori per una brillante idea. *Vita affettiva:* un comportamento volubile potrà causare delle incomprensioni e antipatie. Vi consiglio la diplomazia. *Salute:* astenete ottima e buon rendimento del vostro organismo.

Bilancia: via il pessimismo e siate meno titubanti: con un po' di brio e di gaiezza attirerete su di voi la benedizione del Signore. Scorpione: non è tardi per realizzare quanto avete in mente. Bandite la pigrizia e lavorate sodo. Capricorno: in quanto alla vostra attività lavorativa e professionale, tutto fa supporre che sarà una giornata tranquilla e promettente. Acquario: nulla di importante da segnalare; riposatevi, dedicatevi allo svago e alle letture amene. Pesci: serenità in famiglia. Troverete l'appoggio morale che desiderate per superare alcuni momenti di tristezza.

T. Palamidesi

Messaggio stellare per i nati dell'Ariete: invito a viaggio da elaborare. Potreste partecipare ad una riunione, ma senza impegnarvi troppo. Tenete accantonati in tempo utile: una parola lanciata al momento opportuno vi darà una piena rivincita. Cancro: qualche incerto arroterà il vostro bilancio. Possibilità di progredire e di farsi stimare da tutti. Vergine: piccole discordie che finiranno con reciproche scuse. Discordine mentale che spinge le azioni all'eccesso: andate adagio e vi troverete meglio. Bilancia: via il pessimismo e siate meno titubanti; con un po' di brio e di gaiezza attirerete su di voi la benedizione del Signore. Scorpione: non è tardi per realizzare quanto avete in mente. Bandite la pigrizia e lavorate sodo. Capricorno: in quanto alla vostra attività lavorativa e professionale, tutto fa supporre che sarà una giornata tranquilla e promettente. Acquario: nulla di importante da segnalare; riposatevi, dedicatevi allo svago e alle letture amene. Pesci: serenità in famiglia. Troverete l'appoggio morale che desiderate per superare alcuni momenti di tristezza.

BALNEOTERAPIA CONSIGLIATA DA CLINICHE UNIVERSITARIE

Siete stanchi ed affaticati?

Pin Balsam

Il bagno che vi darà pronta ripresa e rinnovato vigore

• Il bagno che toglie la stanchezza e distende i nervi. • Il bagno che dà benessere e freschezza. • Il bagno che lascia la pelle sorprendentemente fresca, morbida, giovanile e riposata. • Il bagno di più alta concentrazione di essenze naturali di pino oggi in uso. • Il bagno senza schiumogeni ed detergenti che agisce per solo virtù naturali.

F. di M. S. p. A.
FARMACEUTICI BALSAMICI
MILANO - Via B. Pellico, 8

ASTA alla GALLERIA BODDA

Via Cavour 28 - Piano 1° - Telefono 512.762

ECCEZIONALE VENDITA DI REALIZZO PER CONTO DI PRIVATI COLLEZIONISTI

Verranno alienati al miglior offerente:
Mobili - Porcellane - Tappeti - Argenti - Oggetti da collezione - Dipinti d'autore ed ignoti dell'800

VENDITA: *da oggi 19 a venerdì 21 c.m. ore 21*
Sabato 22 Asta alle ore 17

CATALOGO A RICHIESTA - PRENOTAZIONI POSTI

SAIE

SOCIETA' AUTOMOBILI ITALIANE ED ESTERE

Salone dell'usato con completo assortimento di ogni tipo di vettura
Prezzi convenienti ed eccezionali facilitazioni di pagamento
Garanzia ed assistenza gratuita per sei mesi
PIAZZA ADRIANO, 11 - TORINO
Telefoni 759.924 - 779.647 - 781.080 - 760.602

La moda

Un invito impegnativo

Se quest'estate vi accadesse di essere invitate a un matrimonio, possiamo consigliarvi fin d'ora l'abito da indossare per l'occasione. Pur trattandosi di abito corto, i tessuti che dovrete preferire sono: lo chiffon, il marlette, oppure la seta pura; da tenere presente anche il crespo in tinta unita oppure stampato. Circa la linea, la cosa non è facile da consigliarvi in quanto i gusti del sesso gentile sono molto diversi, tuttavia riteniamo di non sbagliare indicando questo modello come uno dei più adatti. Si tratta di una creazione di Rosalia Maerini, la quale ha sempre dimostrato di avere una peculiare inclinazione per modelli di questo stile, cioè caratterizzati da una certa linea di ricercatezza senza tuttavia cadere nel sofisticato.

Ovviamente in questo vestito, seppure molto grazioso ed elegante, ha molta parte la stoffa con la quale è confezionato. Maerini, che l'ha presentato piuttosto di recente durante una sfilata tenuta a Cannes, ha ottenuto larghi consensi impiegando della «marquisette» color verde nel lunghissimo corpino, alternandola con bande di merletto. La parte inferiore è del medesimo merletto con un'arricciatura superiore, la quale scende formando delle morbide pieghe. Le maniche appena accennate mettono in rilievo l'ampia scollatura a barchetta che scende leggermente sulla schiena.

Con un abito del genere consigliamo scarpette di raso e guanti bianchi lunghi. Trattandosi d'estate potete, seppure il cappello sia di prammatica, andare a capo scoperto.

La salute

Frutta acida

«Poiché da qualche tempo soffro di bruciori durante la minzione, desidererei sapere se ciò può essere provocato dal fatto che a me piace la frutta piuttosto acidula».

A. Giuseppe D., che ci ha rivolto questa domanda, rispondiamo: «Non è escluso ma è più probabile che il bruciore di cui lei soffre sia dovuto a una forma infettiva o all'urina troppo concentrata. Comunque può essere non difficile una risposta più che esauriente alla sua domanda, sottoponendosi a un esame delle urine».

Diabete e fiacca

«Da alcuni mesi soffro di diabete — scrive Umberto G. — e poiché ho sempre le gambe stanche vorrei sapere se questa fiacca continua può essere dovuta al diabete».

— Sì, questo senso di abbattimento e di stanchezza è caratteristico nelle persone diabetiche che non si sottopongono alle cure necessarie.

Cura delle rughe

Risposta a Daniela F.

Un sistema per attenuare le rughe è quello che prevede il ricorso a iniezioni sottocutanee di paraffina o di vaselina, esso richiede però una tecnica perfetta perché, esso contrario, può peggiorare le cose. La paraffina e la vaselina, iniettate, che non entrano nel circolo sanguigno, possono in taluni casi dare origine a delle nodosità chiamate «paraffinomi» o «vaselinomi» esposti, fra l'altro, a ulcerazione.

La bellezza

Ordine e pulizia

E' noto che gli accessori impiegati dalla donna per curare la bellezza della propria persona sono molto più numerosi di quelli dell'uomo, basti pensare che solo in fatto di spazzole e spazzolini questi dovrebbero non essere meno di una dozzina (comunque di questo parleremo in altra occasione). Ritornando agli accessori in genere, diremo che la donna, molto più dell'uomo, deve provvedere perché essi siano sempre facilmente reperibili e, più che tutto, in condizioni tali da essere usati in qualunque momento: ne consegua che spazzolini, pettini, spugnette, piumini per la cipria, e così via, debbono essere sempre puliti.

Vediamo ad esempio gli spazzolini per le sopracciglia e quelli per le ciglia, in particolare i secondi debbono essere puliti subito dopo l'uso per impedire che le setole s'induriscano. Il procedimento è quanto mai semplice e pertanto non necessita di particolari spiegazioni. Poiché i primi sono in genere a contatto con della semplice vaselina pura, la pulizia non è urgente come lo è invece per i secondi in quanto il prodotto usato mantiene le setole morbide e di conseguenza sempre pronte all'impiego. Ciò non toglie però che, almeno di tanto in tanto, si debba provvedere alla pulizia in acqua tiepida e ammoniaca anche dei primi. Passando al pennellino per le labbra, questo, invece, deve essere sempre in perfetto ordine: una traccia, anche piccola, di rossetto indurito, contribuisce a renderlo inadatto all'uso, oltre a ciò deve aggiungersi il fatto che, in particolari occasioni, si è costretti a ricorrere a rossetti di colore diverso da quello usato generalmente. Passando alle spugnette, la cosa non muta. Queste ultime debbono sempre essere lavate con acqua tiepida e sapone dopo l'uso e quindi sciacquate in acqua fredda e strizzate leggermente così da asciugare più presto. Il sistema migliore è quello di porle in un tovagliolino ripiegato. Circa i pettini qualunque sia la loro forma e il materiale, è consigliabile effettuarne la pulizia almeno ogni settimana, in particolare se usate spesso le «spray», questo ultimo presenta infatti l'inconveniente di impiastrare il pettine stesso. Per una pulizia a fondo, oltre all'apposito raschietto metallico che libererà i denti dai depositi di grasso, è buona cosa lasciare il pettine a bagno per una quindicina di minuti in una bacinella contenente dell'acqua tiepida nella quale siano state sciolte alcune gocce d'ammoniaca. Dopo la pulizia sarà bene sciacquarlo sotto una doccia fredda e asciugarlo; curate però che la spugnola sulla quale avete l'abitudine di riporlo sia perfettamente pulita altrimenti sarebbe fatica sprecata! Prima di concludere, ancora una cosa: dopo tali accorgimenti non dimenticate di rimettere ogni cosa al proprio posto e soprattutto fuori del contatto della polvere.

(Copyright della «Chicago Tribune» e di «Stampa Sera»)

ANNUNCI ECONOMICI

Il prezzo di queste inserzioni deve essere corrisposto anticipatamente alla **Pubblicità Stampa** *(via Roma 80, Torino) per contanti o vaglia, o mediante versamento sul conto corrente postale n. 2/1000 Torino. Esso risulta dal prodotto del numero delle parole (minimo dieci, adoperando le eventualmente composte) per la tariffa della Rubrica scelta all'annuncio, con l'aggiunta delle tasse in ragione dell'8% globale.*

Alcune composizioni in neretto: tariffa doppia.

Per le inserzioni in data fissa aumento del 100 %.

Tutti gli avvisi vengono pubblicati su «La Stampa» ed in «Stampa Sera». Non sono ammessi annunci che contengano richieste di denaro o francobolli anche solo per la risposta.

Coloro che desiderano rimanere ignoti ai lettori possono utilizzare il nostro servizio cassette aggiungendo al testo dell'avviso la frase Scrivere «Pubblicità Stampa n. . . . , Torino», computato per cinque parole. In tal caso all'importo dell'intero annuncio dev'essere aggiunto il nolo della cassetta in lire 900 per decade, ed un deposito di lire 500 per il rimborso delle spese di recapito delle corrispondenze a coloro che non possono eseguire il ritiro presso i nostri uffici.

La «Pubblicità Stampa S.p.A.», in base al capitolato di concessione di esercizio del casellario privato, è considerata a tutti gli effetti unica destinataria delle corrispondenze indirizzate alle cassette.

Essa ha quindi il diritto di verificare le lettere e di inoltrare soltanto quelle strettamente inerenti agli annunci, non inoltrando ogni altra forma di corrispondenza, stampati, circolari o lettere di propaganda.

Tutte le lettere indirizzate alle cassette debbono essere inviate per posta e saranno respinte se assicurate o raccomandate. Non si assume nessuna responsabilità per quanto eventualmente allegato alla corrispondenza.

Negli annunci matrimoniali è vietata la richiesta di fotografie e nel testo è inadeguabile riuscire l'intenzione «matrimoniale» dell'inserzionista con le parole: «sposerebbe» o «relazionerebbe scopo matrimonio» o altre similari.

COMMERCIALI L. 150 per parola

ACQUA potabilizzatori, sterilizzatori, elettroautomatici, qualsiasi portata. Ozonindustria, Mille 23, Torino.

ASSORTIMENTO leghe non ricuperi a ottimi prezzi, parte facilitazione pagamento. Mucilini, A. Doria 21, telefono 541-714. A51264

CONVERTITRICE di frequenza 200 periodi 3 kw, ottime condizioni, vende Filp, casella postale 373, Torino.

CROMATURA specializzata parti carrozzeria eseguisce lavori in genere consegna sollecita. Telef. 383-572.

ELEVATORI OM, Taurmotor, alzo 30 quintali cadauno. Autogrù, telefonare 231-988. A46709

ESCAVATORI Ruston, O e K, Fiorentini eccellere, ottime occasioni vendonsi. Telefonare 590-544.

FRESATRICE Mauser universale N 3 recentissima vendo. Telef. 82-349.

GENERATORE elettrico salvato dal vento, Kw 5, completo batteria 500 amperore, convertitore alternata, gruppo ricarica emergenza, tutto nuovo, vendesi. Davide Garibaldi, corso Ricci 58, Savona. 23423

GRU Fari, portata 4t entrare in legno, materiale varia per cantiere vendo. Tel. 390-144. A48331

IMPRESA edile vende celermente costruzioni, riparazioni in genere. Telef. 342-608. A50114

MACCHINE utensili varia scelta vendo officina Muratori, 33 S. Secondo.

METALGRU VENDE CAPANNONE METALLICO 20X70, COMPLETO PIANI SCORRIMENTO, GRU TONN. 10. TELEFONARE 721-926.

NEUMOPRESSA semimovo occasione vende Barovero mobili. Via Indipendenza 15, Grugliasco.

OCCASIONE vendo n. 1 gru Edilmac sbraccio mt. 30 altezza mt. 27. Cassari per calcina, betoniera, montacarichi, spegnicalce, baraffi, antenne, tavole di ponte. Telefonare ore ufficio 337-845. A50469

POMPE per travaso qualsiasi liquido. Felt, Mongiovino 228, tel 331-591.

PRESSA Termoindurenti 100 tn. 1964 vende anche facilitando. Telefonare 687-198. A50445

SOLLEVATORI, martinetti, cavalletti, estrattori, chiavi, attrezzi per il servizio dell'auto, Siltor, via Nizza 32.

STOCK filati cucirini vendiamo in blocco. Telefonare 790-530.

SVENDESI permanenti nuovi misura varia, tavola Fratina. Telef. 885-223.

SVENDO e metà prezzo blocco tedeschi, grattia, attrezzi edili. Telefonare 233-440. A51405

VENDESI attrezzatura completa per autoriparazioni. Telefonare 397-645 ore pasti. A52221

VENDO raniflex Comata 700 interni esterni recente occasione. Telefonare 287-969. A54553

ARTIGIANATO L. 180 per parola

ABILE muratore attrezzatissimo conveniamente costruisce, sopraelevo, ripara. Preventivi. Telef. 488-178.

ALPHA, il capitorno che la riparazione inutile tintoria. Via Cumiana 53, telefono 331-450.

AVVOLGIBILE sfoderato? Telefonate 333-181, 82-873. Un operaio a vostra disposizione. O765

CALIERI in lamiera tutti i tipi eseguiamo con massima precisione a prezzi convenientissimi. Scrivere: «Pubblicità Stampa 7239 — Torino».

CERCO laboratorio confezione biancheria signore indumentistica conto terzi. Scrivere: «Pubblicità Stampa 7263 — Torino». A52613

DECORATORE tappezziere di assoluta fiducia, prezzi modici. Telefonare 383-101, 235-852.

DECORAZIONI perizie, veramente esperti tappezzerie duecione, 13.000. Facilitazioni. Tel. 343-471 A51892

DECORAZIONI tappezzerie lavorazione accurata eseguisco a prezzi modici. Telefonare 891-217.

HOBBISTI modellini 200 lire ora oltre attrezzatura, iscali. Telefonare 676-325, 482-964. A51229

IMPIANTI riscaldamento caldaie bruciatori, ratrattori costruisce ditta Bosco, telefono 593-580.

RESTAURO alloggi pavimenti pluriennio in genere, lucidatura a piombo, lavori murature. Tel. 383-171.

RIPARA tutti cani alloggi prezzi convenientissimi. Tel. 873-960.

SIGNORA pratica cucito guanti industriali, borse cerca lavoro eseguire in casa. Telefono 750-939.

TECNICO offresi per progetti, installazioni apparecchiature. Impianti elettrici. Scrivere: «Pubblicità Stampa 2282 — Torino». A52286

SOC. CAPITALE CESSIONI RILIEVI AZ. L. 180 p.p.

A.A.A.A. MUTUI ipotecari concedonsi in tre giorni. Richiedesi solvente rimborso mensile massimo entro tre anni. Finotelsa, corso Francia 15. Tel. 760-203, 778-826. O957

A.A.A. AUTOSOVVENZIONI immediate su autoveicoli anche incidentati. Prestiti riduzioni e dipendenti grandi aziende ed a proprietari alloggi. Finotelsa, corso Francia 15. Telefono 760-203, 778-826. O957

A. CAUSA malattia cedo stupendo bar L. 250.000. Telef. 292-826.

A. GENOVA cedesi avviatissimo laboratorio e guanti in zona di 10.000 abitanti. Ottimo investimento. Redditto elevato. Cedesi 1462 A. Sip. Genova. 23397

A. POSSESSORI auto, case, terreni finanziamo immediatamente. Modicità rateizzazione, FID, via Pomba 29 (angolo via Ghedini), tel. 542-834.

A. TORINO cedo negozio panetteria forno, alloggio, miglior offerente. Silva, via Massini 1. O29

A. 8.000.000 - 3.000.000 contanti, rimanente dilazionato, cedo torrefazione avviatissima modernissima. Silva, via Massini 1. O29

A 9.000.000 blocco dilazionando cedo pensione 15 camere, servizio ristorante, centralissima. Silva, via Massini 1. O29

ABBIAMO ristorante centralissimo cedesi anticipando 2.500.000 reddito annuo 3.000.000. Telef. 555-302.

ACCONCIATURE avviatissima causa malattia cedesi. Telefono 721-218.

ACCONCIATURE avviamento trentennale, ritirandosi cedo 1.200.000. Fasano, Novara 28, Torino.

ACCONCIATURE avviatissima causa malattia cedesi. Telefonare 721-218.

ACQUISTO negozio oggetti arte e collezioni esportando capitali. Scrivere «Pubblicità Stampa 2308 — Torino». A52401

ACCONCIATURE cedesi negozio avviatissimo corso Grosseto. Telefonare 852-182. A51378

ACCONCIATURE moderno attrezzatissimo cedesi. Telefonare 893-970.

AFFARONE, bar supersilenzioso, ristorante, arredatissimo, incasso 110,000 giornaliere cedo 11.000.000 dilazionando. Tel. 512-877. O80

AFFARONE cedesi 2.000.000 drogheria con vasche metallo. Telefonare 773-106; 296-575.

AFFITTACAMERE centrale redditizio cedesi 1.500.000 dilazionando. Cav. Cassiegno, tel. 695-962. O858

ALBERGO bar ristorante Capo Mimosa, Carvo (Imperia), affiderebbe gestione a gruppo familiare referenziato. Richiedesi cauzione, eventualmente trattando successiva affittanza. Presentarsi, telefon. 44-370 Carvo.

ALBERGO ristorante Porta Nuova, commerciale, redditizio, cedesi occasione. Telefonare 542-772.

ALBERGO ristorante bar collina torinese, elegante avviata lieta passeggio turistica vendesi o cercasi con alloggio in Torino. Telef. 887-506.

ALBERGO 27 letti con ristorante terrazzo sulla via Aurelia 18 km. Sanremo cedesi divisione soci reddito elevato vero affare. Sepe, Sanremo Imperia. A46894

ALBERGO cede avviatissima autorimessa capienza 125 con officina S. Rita. Telefonare 547-042. A51392

ALIMENTARI centrale con alloggio nuovo arredamento, forte incasso cedesi. Telefonare 328-882.

ALIMENTARIO centrale causa malattia urge cedere 950.000. Troglia, corso Regina 184. O20

ANGOLARE bar pasticceria redditizio cedesi causa familiari. Nalli, Garibaldi 20, A50835

ANGOLARE merceria, tessuti, lodami cedesi, ragioni età, spese miti. Massaglia, Milano 10.

ASSICURASI fortuna stupitamente attrezzatissimo commerciabile, invidiabile posizione 3.000.000. Tel. 885-962.

AUTORICAMBI accessori avviatissimo causa malattia cedesi dilazionando. Cubito, Francia 98. O379

AVVIATA mercerie cedesi trasferimento. Modiche spese. Tel. 484-139.

AVVIATA tintoria con retro e cucina cedesi. Telefonare 489-056 ore 9-13, 15-19. A51167

AVVIATISSIMA merceria cedesi. Telefonare 396-671; 359-378.

AZIENDA artigiana avviamento decennale attiva facile lavoro cedesi. Telefonare 286-860. A47926

BAR angolare biliardi importante posizione cedo 10.000.000, accetterei parte immobili. Tel. 387-278.

BAR gelateria fabbricazione propria 30.000 giornaliere cedesi. Ferrero, Venchiglia 13. A52246

BAR ristorante (Liguria) incasso 450.000 giornalieri, 12.500.000, facilitando. Telefonare 650-303.

BAR supersilenziosi, ottimo arredatissimo vous Francia cedo 6.000.000 dilazionando. Tel. 512-877.

BAR trattoria 5 locali, alloggio cedesi, facilitazione pagamento. Telefonare 689-789. A51280

BIELLA, disponendo negozio, ufficio, ampio magazzino, zona centrale, commercial aeria combinazione commerciale. Scrivere: «Pubblicom casella 108/E, Biella». 23444

BORDIGHERA ristorante 12 camere cedesi. Scrivere: «Pubblicità Stampa B C — Sanremo». 23405

CARROZZERIA attrezzatissima forte incasso cedo 1.100.000. Telefonare 512-877. O80

CASALINGHI, idraulica, colorizia, adiacenze Torino cede sviluppo vendo. Telefono 885-982. O858

CAUSA esercizio cedo drogheria trasferibile, blocco tutto, 1.900.000 trattabile. Telefonare 760-330.

CAUSA esercizio vendo primo offerente attrezzata lavanderia stireria. Telefono 323-101. A52178

CAUSA forza maggiore cedesi avviatissimo negozio dischi. Tel. 388-800.

CAUSA trasferimento cedesi esposizione mobili. Tel. 510-846.

CAUSA malattia cedo avviatissimo acconciature estetica centrale, alloggio. Telef. 510-891. A51555

CAUSA malattia ritiratasi avviatissima bottega insegne. Scrivere: «Pubblicità Stampa 7184 — Torino».

CAUSA partenza vendo negozio pelletterie, vasto retro abitabile. Telefonare 597-956. A51169

CAUSA ritiro commercio drogheria avviata vendo ottimo affare. Telefonare 732-267. A51142

CEDESI trasferimento cedesi avviatissimo negozio fiori, zona centrale. Telefonare 521-406. A53695

CAUSA trasferimento cedo negozio acconciature. Telefonare 691-487 ore pasti. A51641

CAUSA trasferimento vendo negozio mobili zona centro ottima clientela lire milioni. Scrivere: «Pubblicità Stampa 2204 — Torino».

CAVALLERA, Saluzzo 21, Colorificio centro zona commerciale cedesi 2.800.000 occasione. O190

CAVALLERA, Saluzzo 21, Giornali cartolerie giocattoli cedesi 2.500.000 (perfetto Torino). O190

CAVALLERA, Saluzzo 21, Calzoleria su misure centralissimo cedesi, volendo vuoto. O190

CAVALLERA, Saluzzo 31, Concede gerenze cauzionando commestibili assumi incasso 60.000. O190

CEDESI avviatissima merceria. Telefonare ore pasti 376-227.

CEDESI, causa malattia, fotostudio avviato 550.000. V. Guido Reni 229, Lucarino.

CEDESI chiosco frutta verdura nova ottima posizione. Telefon. 337-867 ore 12,30-15, 20,30-22.

CEDESI commestibili frutta verdura avviato con alloggio. Telef. 790-561.

CEDESI laboratorio istologico per mira. Scrivere: «Pubblicità Stampa 2284 — Torino».

CEDESI mercerie zona Circorlo. Telefonare 776-214 ore pasti.

CEDESI meglio attrezzato arredato negozio foto-ottico con annesso laboratorio fotografico ed ottico e sala posa. Primaria posizione, semicentro Torino. Sole formate foto e polimeri. Telef. 893-890 ore ufficio, 681-558 ore pasti. A51722

CEDESI negozio bustoli ottima posizione. Telefonare 779-758.

CEDESI negozio cartoria uomo donna 400.000. Telefonare ore pasti 750-032. A50365

CEDESI negozio acconciature via Due Giugno 12 Rivoli. A51321

CEDESI negozio acconciature causa partenza, buona clientela. Telefonare 556-269. A51269

CEDESI negozio pasticceria produzione mattinata, barriera Milano, 600.000. Telefonare 267-052. A51234

CEDESI officina autoriparazioni. Telefonare ai 852-519 dalle 8 alle 20.

CEDESI per motivi familiari negozio valigeria, pelletteria centrale, incasso veramente dimostrabile 180.000 giornaliere. Scrivere: «Pubblicità Stampa 2074 — Torino». A52775

CEDESI rivendita avviatissima causa trasferimento. Telefonare ore pasti 273-323. A50828

CEDESI rivendita pane pasticceria zona centrale. Tel. ore pasti 488-883.

CEDESI rivendita pane zona Francia utile mensile 400.000. Tel. 768-931.

CEDESI salumeria ottima posizione L. 2.500.000 canone Vittorio Emanuele 48 bis. Galleria Nazionale.

CEDO alimentare drogheria Porta Nuova arredatissima causa trasferimento sfavorevole. Telefonare 518-663.

CEDO avviata merceria posizione commerciale. Telefonare 726-209 ore 13-15, 21. A51655

CEDO avviatissimo acconciature massaggi cassione attività due milioni, centrale. Telef. 481-082.

CERCASI gerente pratico eventuale cessione bar seminuovo cedesi intermediari. Telefonare 274-029.

(Continua a pag. 6)

NAONIS

frigoriferi con freezermarket®

lo speciale scomparto brevettato per conservare gli alimenti surgelati.

NAONIS: le soluzioni più moderne nel campo dei frigoriferi

- otto modelli da 130 a 240 litri
- versioni "export" e "deluxe"
- chiusura magnetica
- sbrinamento automatico
- linea "a squadra"
- apertura a filo mobile

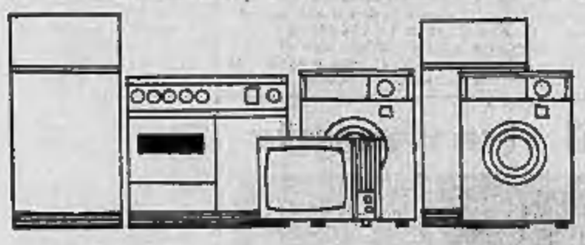

NAONIS produce: frigoriferi televisori lavatrici cucine

televisori modelli da 19 a 23 pollici, con soluzioni estetiche per ogni gusto ed esigenza.

lavatrici modelli da 4 e 5 kg., nelle versioni "multitermic" "special" e "special lusso"

cucine modelli elettrici, a gas ed elettrogas, per ogni esigenza di spazio e di estetica.

Rappresentante di zona: DELTA s.n.c. Grugliasco (Torino) - Strada della Pronda 174/6

Deposito merci e ricambi - assistenza tecnica - trasporti. — telefono 78.53.84

VENDO raniflex Comata 700 interni esterni recente occasione. Telefonare 287-969.

ARTIGIANATO L. 180 per parola

ABILE muratore attrezzatissimo conveniamente costruisce, sopraelevo, ripara. Preventivi. Telef. 488-178.

ALPHA, il capitorno che la riparazione inutile tintoria. Via Cumiana 53, telefono 331-450.

AVVOLGIBILE sfoderato? Telefonate 333-181, 82-873. Un operaio a vostra disposizione. O765

CALIERI in lamiera tutti i tipi eseguiamo con massima precisione a prezzi convenientissimi. Scrivere: «Pubblicità Stampa 7239 — Torino».

CERCO laboratorio confezione biancheria signore indumentistica conto terzi. Scrivere: «Pubblicità Stampa 7263 — Torino». A52613

DECORATORE tappezziere di assoluta fiducia, prezzi modici. Telefonare 383-101, 235-852.

DECORAZIONI perizie, veramente esperti tappezzerie duecione, 13.000. Facilitazioni. Tel. 343-471 A51892

DECORAZIONI tappezzerie lavorazione accurata eseguisco a prezzi modici. Telefonare 891-217.

HOBBISTI modellini 200 lire ora oltre attrezzatura, iscali. Telefonare 676-325, 482-964. A51229

IMPIANTI riscaldamento caldaie bruciatori, ratrattori costruisce ditta Bosco, telefono 593-580.

RESTAURO alloggi pavimenti pluriennio in genere, lucidatura a piombo, lavori murature. Tel. 383-171.

RIPARA tutti cani alloggi prezzi convenientissimi. Tel. 873-960.

SIGNORA pratica cucito guanti industriali, borse cerca lavoro eseguire in casa. Telefono 750-939.

TECNICO offresi per progetti, installazioni apparecchiature. Impianti elettrici. Scrivere: «Pubblicità Stampa 2282 — Torino». A52286

SOC. CAPITALE CESSIONI RILIEVI AZ. L. 180 p.p.

A.A.A.A. MUTUI ipotecari concedonsi in tre giorni. Richiedesi solvente rimborso mensile massimo entro tre anni. Finotelsa, corso Francia 15. Tel. 760-203, 778-826. O957

A.A.A. AUTOSOVVENZIONI immediate su autoveicoli anche incidentati. Prestiti riduzioni e dipendenti grandi aziende ed a proprietari alloggi. Finotelsa, corso Francia 15. Telefono 760-203, 778-826. O957

A. CAUSA malattia cedo stupendo bar L. 250.000. Telef. 292-826.

A. GENOVA cedesi avviatissimo laboratorio e guanti in zona di 10.000 abitanti. Ottimo investimento. Redditto elevato. Cedesi 1462 A. Sip. Genova. 23397

A. POSSESSORI auto, case, terreni finanziamo immediatamente. Modicità rateizzazione, FID, via Pomba 29 (angolo via Ghedini), tel. 542-834.

A. TORINO cedo negozio panetteria forno, alloggio, miglior offerente. Silva, via Massini 1. O29

A. 8.000.000 - 3.000.000 contanti, rimanente dilazionato, cedo torrefazione avviatissima modernissima. Silva, via Massini 1. O29

ABBIAMO ristorante centralissimo cedesi anticipando 2.500.000 reddito annuo 3.000.000. Telef. 555-302.

ACCONCIATURE avviatissima causa malattia cedesi. Telefonare 721-218.

ACCONCIATURE avviamento trentennale, ritirandosi cedo 1.200.000. Fasano, Novara 28, Torino.

ACCONCIATURE avviatissima causa malattia cedesi. Telefonare 721-218.

ACQUISTO negozio oggetti arte e collezioni esportando capitali. Scrivere «Pubblicità Stampa 2308 — Torino». A52401

ACCONCIATURE cedesi negozio avviatissimo corso Grosseto. Telefonare 852-182. A51378

ACCONCIATURE moderno attrezzatissimo cedesi. Telefonare 893-970.

AFFARONE, bar supersilenziosi, ristorante, arredatissimo, incasso 110,000 giornaliere cedo 11.000.000 dilazionando. Tel. 512-877. O80

AFFARONE cedesi 2.000.000 drogheria con vasche metallo. Telefonare 773-106; 296-575.

AFFITTACAMERE centrale redditizio cedesi 1.500.000 dilazionando. Cav. Cassiegno, tel. 695-962. O858

ALBERGO bar ristorante Capo Mimosa, Carvo (Imperia), affiderebbe gestione a gruppo familiare referenziato. Richiedesi cauzione, eventualmente trattando successiva affittanza. Presentarsi, telefon. 44-370 Carvo.

ALBERGO ristorante Porta Nuova, commerciale, redditizio, cedesi occasione. Telefonare 542-772.

ALBERGO ristorante bar collina torinese, elegante avviata lieta passeggio turistica vendesi o cercasi con alloggio in Torino. Telef. 887-506.

ALBERGO 27 letti con ristorante terrazzo sulla via Aurelia 18 km. Sanremo cedesi divisione soci reddito elevato vero affare. Sepe, Sanremo Imperia. A46894

ALBERGO cede avviatissima autorimessa capienza 125 con officina S. Rita. Telefonare 547-042. A51392

ALIMENTARI centrale con alloggio nuovo arredamento, forte incasso cedesi. Telefonare 328-882.

ALIMENTARIO centrale causa malattia urge cedere 950.000. Troglia, corso Regina 184. O20

ANGOLARE bar pasticceria redditizio cedesi causa familiari. Nalli, Garibaldi 20, A50835

ANGOLARE merceria, tessuti, lodami cedesi, ragioni età, spese miti. Massaglia, Milano 10.

ASSICURASI fortuna stupitamente attrezzatissimo commerciabile, invidiabile posizione 3.000.000. Tel. 885-962.

AUTORICAMBI accessori avviatissimo causa malattia cedesi dilazionando. Cubito, Francia 98. O379

AVVIATA mercerie cedesi trasferimento. Modiche spese. Tel. 484-139.

AVVIATA tintoria con retro e cucina cedesi. Telefonare 489-056 ore 9-13, 15-19. A51167

AVVIATISSIMA merceria cedesi. Telefonare 396-671; 359-378.

AZIENDA artigiana avviamento decennale attiva facile lavoro cedesi. Telefonare 286-860. A47926

BAR angolare biliardi importante posizione cedo 10.000.000, accetterei parte immobili. Tel. 387-278.

BAR gelateria fabbricazione propria 30.000 giornaliere cedesi. Ferrero, Venchiglia 13. A52246

BAR ristorante (Liguria) incasso 450.000 giornalieri, 12.500.000, facilitando. Telefonare 650-303.

BAR supersilenziosi, ottimo arredatissimo vous Francia cedo 6.000.000 dilazionando. Tel. 512-877.

BAR trattoria 5 locali, alloggio cedesi, facilitazione pagamento. Telefonare 689-789. A51280

BIELLA, disponendo negozio, ufficio, ampio magazzino, zona centrale, commercial aeria combinazione commerciale. Scrivere: «Pubblicom casella 108/E, Biella». 23444

BORDIGHERA ristorante 12 camere cedesi. Scrivere: «Pubblicità Stampa B C — Sanremo». 23405

CARROZZERIA attrezzatissima forte incasso cedo 1.100.000. Telefonare 512-877. O80

CASALINGHI, idraulica, colorizia, adiacenze Torino cede sviluppo vendo. Telefono 885-982. O858

CAUSA esercizio cedo drogheria trasferibile, blocco tutto, 1.900.000 trattabile. Telefonare 760-330.

CAUSA esercizio vendo primo offerente attrezzata lavanderia stireria. Telefono 323-101. A52178

CAUSA forza maggiore cedesi avviatissimo negozio dischi. Tel. 388-800.

CAUSA trasferimento cedesi esposizione mobili. Tel. 510-846.

CAUSA malattia cedo avviatissimo acconciature estetica centrale, alloggio. Telef. 510-891. A51555

CAUSA malattia ritiratasi avviatissima bottega insegne. Scrivere: «Pubblicità Stampa 7184 — Torino».

CAUSA partenza vendo negozio pelletterie, vasto retro abitabile. Telefonare 597-956. A51169

CAUSA ritiro commercio drogheria avviata vendo ottimo affare. Telefonare 732-267. A51142

CEDESI trasferimento cedesi avviatissimo negozio fiori, zona centrale. Telefonare 521-406. A53695

CAUSA trasferimento cedo negozio acconciature. Telefonare 691-487 ore pasti. A51641

CAUSA trasferimento vendo negozio mobili zona centro ottima clientela lire milioni. Scrivere: «Pubblicità Stampa 2204 — Torino».

CAVALLERA, Saluzzo 21, Colorificio centro zona commerciale cedesi 2.800.000 occasione. O190

CAVALLERA, Saluzzo 21, Giornali cartolerie giocattoli cedesi 2.500.000 (perfetto Torino). O190

CAVALLERA, Saluzzo 21, Calzoleria su misure centralissimo cedesi, volendo vuoto. O190

CAVALLERA, Saluzzo 31, Concede gerenze cauzionando commestibili assumi incasso 60.000. O190

CEDESI avviatissima merceria. Telefonare ore pasti 376-227.

CEDESI, causa malattia, fotostudio avviato 550.000. V. Guido Reni 229, Lucarino.

CEDESI chiosco frutta verdura nova ottima posizione. Telefon. 337-867 ore 12,30-15, 20,30-22.

CEDESI commestibili frutta verdura avviato con alloggio. Telef. 790-561.

CEDESI laboratorio istologico per mira. Scrivere: «Pubblicità Stampa 2284 — Torino».

CEDESI mercerie zona Circorlo. Telefonare 776-214 ore pasti.

CEDESI meglio attrezzato arredato negozio foto-ottico con annesso laboratorio fotografico ed ottico e sala posa. Primaria posizione, semicentro Torino. Sole formate foto e polimeri. Telef. 893-890 ore ufficio, 681-558 ore pasti. A51722

CEDESI negozio bustoli ottima posizione. Telefonare 779-758.

CEDESI negozio cartoria uomo donna 400.000. Telefonare ore pasti 750-032. A50365

CEDESI negozio acconciature via Due Giugno 12 Rivoli. A51321

CEDESI negozio acconciature causa partenza, buona clientela. Telefonare 556-269. A51269

CEDESI negozio pasticceria produzione mattinata, barriera Milano, 600.000. Telefonare 267-052. A51234

CEDESI officina autoriparazioni. Telefonare ai 852-519 dalle 8 alle 20.

CEDESI per motivi familiari negozio valigeria, pelletteria centrale, incasso veramente dimostrabile 180.000 giornaliere. Scrivere: «Pubblicità Stampa 2074 — Torino». A52775

CEDESI rivendita avviatissima causa trasferimento. Telefonare ore pasti 273-323. A50828

CEDESI rivendita pane pasticceria zona centrale. Tel. ore pasti 488-883.

CEDESI rivendita pane zona Francia utile mensile 400.000. Tel. 768-931.

CEDESI salumeria ottima posizione L. 2.500.000 canone Vittorio Emanuele 48 bis. Galleria Nazionale.

CEDO alimentare drogheria Porta Nuova arredatissima causa trasferimento sfavorevole. Telefonare 518-663.

CEDO avviata merceria posizione commerciale. Telefonare 726-209 ore 13-15, 21. A51655

CEDO avviatissimo acconciature massaggi cassione attività due milioni, centrale. Telef. 481-082.

CERCASI gerente pratico eventuale cessione bar seminuovo cedesi intermediari. Telefonare 274-029.

(Continua a pag. 6)

Igiene interna con le compresse di

ELMITOLO®

BAYER

disinfettante delle vie urinarie e dell'intestino

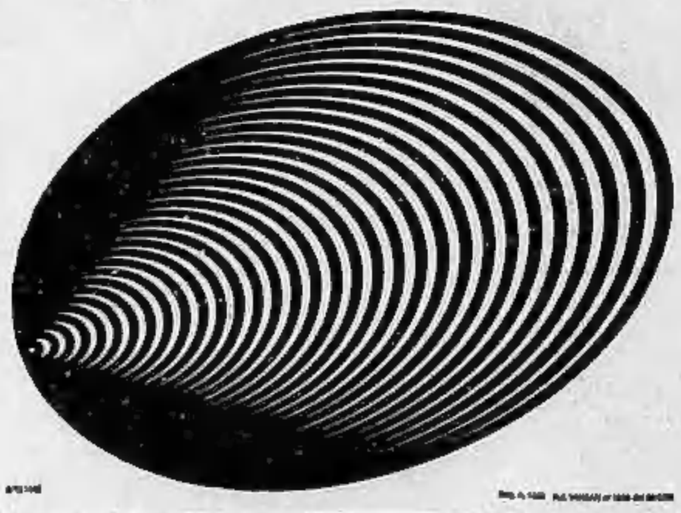

SIGNORA! CON POCA SPESA PIU BELLA SARA' LA SUA CASA

PROVI ANCHE LEI **d-c-fix** LA PLASTICA AUTO-ADESIVA 150 DISEGNI, SVARIATE APPLICAZIONI...

...PER FODERARE INTERNI DI ARMADI, CASSETTI, PIANI...

...RIVESTIRE TAVOLI E MOBILI VARI...

...SCATOLE, BARATTOLI CESTINI...

...PANNELLI, PORTE DI ANTICAMERE...

...CUCINE...

...BAGNI...

...E GRANDE ALTRE APPLICAZIONI TROVERÀ LEI STESSA!

VAGNINO NEI SUOI NEGOZI DI **VIA LAGRANGE, 3** E DI **CORSO VITTORIO E., 214** HA TUTTO L'OCCORRENTE E UN PERSONALE SPECIALIZZATO LA POTRÀ CONSIGLIARE. SIGNORA, L'ATTENDIAMO.

INGRESSO LIBERO

L'attore inglese gira a Cinecittà

I giorni romani di Peter Sellers

Mentre egli prova minuziosamente la sua parte di «Caccia alla volpe», la bellissima moglie comincia, alla mezza, il suo giro di compere nei negozi del centro - Scende da una lunghissima auto nera, guidata dall'ex autista di Liz Taylor

Roma, mercoledì sera.

La giornata di Britt Ekland comincia verso le 12,30, quando Peter Sellers, suo marito da più di un anno, è a Cinecittà già da almeno quattro ore, a girare un provino dietro l'altro.

A quell'ora, una enorme «Continental», guidata da un autista dall'aspetto cubano, baffi neri e pelle olivastra, entra in piazza di Spagna a passo d'uomo, scortata da cinque o sei motociclisti. I vigili fischiano, fermano il traffico, danno via libera, come se fosse l'auto di qualche monarca in visita ufficiale. Quando la verità viene a galla è sempre troppo tardi: si scopre che l'autista, dall'aspetto cubano è calabrese, si chiama Gino ed ha già fatto servizio non per re o regine ma per Liz Taylor, Rex Harrison e qualche altro divo americano; che i motociclisti non sono la scorta ufficiale ma fotografi motorizzati che seguono i Sellers in ogni loro movimento e, soprattutto, che la deliziosa signora bionda, sprofondata nel sedile posteriore dell'auto, non è una principessa ma la giovane moglie di Peter Sellers, calata in centro per lo *shopping*.

In via Condotti, le mete di Britt sono sempre le stesse: boutiques, negozi superchic, gioiellerie. Scelta semplici, pratiche; dicono le commesse: «*Le preferenza fucsie e prendinole dai colori sgargianti: non fa tanto storie come le americane*».

Capelli biondi sciolti sull'aspalle, Britt Ekland all'una e mezzo entra e riesce carica di pacchi; l'autista si fa incontro, premuroso; la gente la riconosce, e molti tentano di aiutarla.

Peter Sellers e Britt Ekland vivono in una grande villa sull'Appia. La villa è una costruzione a «un piano e mezzo»: a pian terreno il salone, altre stanze di rappresentanza, alcune camere da letto; sopra, camerette e servizi. E' circondata da un immenso giardino, pieno di prati all'inglese, pini, eucaliptus. Pezzo forte dell'insieme non due piscine, ovvidall, una per «i grandi», e l'altra, minuscola, per la piccola Victoria, che però non può godarla, perchè ha solo pochi mesi e gira ancora in carrozzina.

I Sellers passano in giardino la maggior parte della giornata. Lui in maglietta, lei in prendisole, oppure solo con una camicia del marito. Niente vita notturna: nessuno ancora li ha visti in un *night* o in via Veneto. Ricevono, ogni tanto, degli amici romani. Sia Peter sia la moglie sono già stati nella capitale; lui per girare *La pantera rosa*; Britt, invece, era una sconosciuta, una delle tante stelline calate dal nord in cerca di fortuna. Delle particina ottenute in quel periodo, in film che nessuno ha mai visto, preferisce non parlare: oggi è la signora Sellers, che dovrebbe entrare nel cast di *Caccia alla volpe* accanto a divi famosi come il marito, Victor Mature, Paolo Stoppa e Tino Buazzelli, per la regia di Vittorio De Sica.

Sellers comincerà a girare il 24 prossimo. E' giunto con tanti giorni di anticipo dall'inizio della lavorazione per prepararsi a entrare nel ruolo della «Volpe», un abilissimo ladro che riusciva a compiere, sotto gli occhi dell'Interpol, una rapina clamorosa: alcune tonnellate di oro. Nonostante le apparenze, l'attore inglese non è un improvvisatore: tutto il contrario. E' un serio e pedante studioso dei suoi ruoli: per lui una battuta deve essere detta in un sol modo, e spesso gli serve parecchio tempo per scoprirlo. «*Quando devo affrontare un personaggio nuovo*» dice la moglie «*Peter si ingolfa in minuziosi esperimenti: comincia dalla voce per finire ai dettagli più insignificanti dell'abbigliamento*».

Britt Ekland ha 22 anni; conosce pochissime parole d'italiano; nella nostra lingua si rivolge solo ai suoi cani, due minuscoli «Yorkshire» ferriera che ha appena ricevuto in regalo da un amico romano.

I cani, con la fotografia e le automobili, sono la grande passione di Peter Sellers. Di auto, in 10 anni, si dice ne abbia avute più di sessanta; a Roma ne ha portate ben tre: oltre alla «Continental», una «Mini Morris» e una «Lotus» sportiva, che domenica scorsa ha corso a Vallelunga. I favori dell'attore vanno però alla «Morris»: piccola, verde, aperta, è la prima del genere che entra in Italia. Con quell'auto, in Inghilterra gli anch vanno a caccia di ragazze, perchè è anche mezza ambulanza a Roma, Peter si limita a guidarla, come un giocattolo, avanti e indietro per i viali asfaltati che circondano la villa.

Luca Giurato

I viennesi applaudono l'*Andrea Chénier* italiano

Vienna, mercoledì sera.

(b. r.) E' andata in scena allo Staatsoper di Vienna l'attesa allestimento dell'*Andrea Chénier* di Giordano con la partecipazione di Antonietta Stella, Giuseppe Di Stefano e Aldo Protti, sotto la direzione del maestro Arturo Basile. L'opera è stata accolta con entusiasmo dal pubblico viennese che ha dimostrato viva simpatia per i nostri artisti. Il maestro Basile, che ha diretto a Vienna per la seconda volta, ed è considerato qui come «un nuovo importante arrivo dall'Italia» ha fatto sapere alla fine della recita di aver firmato con la direzione un contratto per altre dieci recite nel corso di questa stagione.

Molto festeggiata Antonietta Stella nella parte di Maddalena, oltre a Di Stefano e Protti che hanno qui un pubblico di fedeli ammiratori.

Il processo contro i 56 giovani malfattori di Roma

Ha scritto un libro e farà un film uno dei ladri di buona famiglia

Si chiama Giacomo De Michelis, ha i tratti somatici degli eroi pasoliniani ed ha una sola simpatia politica: per Mussolini - Concede volentieri interviste - Le disavventure del figlio di un ex pugile, che ha tradito le speranze paterne ed è entrato nel giro della malavita

Roma, mercoledì sera.

Giacomo De Michelis ha ottenuto quello che sembrava essere stato il suo sogno: emergere. Il premio che finirà per pagare non è basso, la condanna rientrava nei suoi programmi e non potrebbe essere diversamente; ma non se ne preoccupa affatto. Da quando è cominciato il processo ai ladri giovani di *buona famiglia* tutti ormai parlano di lui e sempre, o quasi sempre, con un certo tipo di considerazione perchè gli si riconosceva talune qualità come l'intelligenza, l'intraprendenza, la spregiudicatezza.

Ha scritto un libro di cui si conosce soltanto il titolo (I giovani benestanti) che pur senza essere molto originale potrebbe anche suscitare un certo interesse e un editore già si è offerto di stamparlo sfruttando la pubblicità che, in conseguenza del processo in tribunale destinato a prolungarsi per altre un mese, gli viene fatta gratuitamente.

Il suo volto ha molte somiglianze con quelli dei personaggi cari a Pier Paolo Pasolini e si dice che un produttore cinematografico lo abbia invitato per un provino, offrendogli il ruolo di protagonista in un film costruito con le sue avventure.

Da due giorni egli si aggira per i corridoi del palazzo di Giustizia con l'aria di chi è molto soddisfatto di sè, quasi che non dovesse arrivare il giorno della sentenza che, si tenga presente, non sarà affatto mite. Concede interviste, dà spiegazioni, fornisce indicazioni a tutti quelli che desiderano essere introdotti nel mondo di questi particolare genere di malavita.

«E' un lavoro — ha detto ieri, ad esempio, con tono distaccato, quasi fosse completamente al di fuori di questa storia — che può anche rendere, sebbene sia molto faticoso. E se non avessi parlato, nessuno mi avrebbe mai scoperto. Ma sono stato tradito ed allora ho detto quello che sapevo».

Il colloquio con Giacomo De Michelis, ultimo esemplare di una «gioventù bruciata» che non ha la giustificazione neanche di essersi affacciato alla vita nello stesso momento in cui il mondo era devastato dagli orrori della guerra, è facile. Il giovanotto parla volentieri di sè e dei suoi amici. Ha preferenze politiche? Nessuna in particolare: si può dire che la politica non lo interessa molto. Ha soltanto una ammirazione: Mussolini. Ma — tiene a spiegare subito — Mussolini come uomo. A guardarlo bene negli occhi si capisce che vorrebbe aggiungere qualcos'altro: è perchè in fondo si sente un po' simile a lui.

E per quale motivo inserì nella sua bravata anche elementi della malavita vera? La spiegazione: fondamentale perchè la refurtiva poteva essere venduta soltanto dai ricettatori e poi perchè in molte occasioni si presentò la necessità di utilizzare gente del mestiere. «Sa — spiega — non sempre era possibile sottrarre le chiavi di un appartamento e farne fare la copia. Talvolta bisognava usare il grimaldello ed allora quello lo sanno usare soltanto gli esperti. In per esempio non ho mai saputo aprire lo sportello di una automobile. Lo so che è facile, lo so che è sufficiente usare quegli arnesi per tagliare le unghie: ma all'atto pratico, a me non è stato mai possibile».

Ma negli appartamenti andava soltanto quando era sicuro di non trovare nessuno? «Certamente, ed il sistema era tra i più semplici — *aggiunge, quasi sorpreso che qualcuno ancora non sapesse di questi mezzi* —: O facevo telefonare il proprietario invitandolo ad una festa organizzata da una delle bande, o controllavamo che il proprietario andasse fuori. Per maggiore precauzione, il telefonava: se rispondeva qualcuno si rinviava il colpo, altrimenti si andava. Un quarto d'ora, mezz'ora al massimo e via. Ma in verità si è sempre potuto lavorare con tranquillità perchè quando si esce la sera non si torna dopo pochi minuti e noi avevamo sempre davanti almeno tre ore».

Dopo quello di Giacomo De Michelis, dopo quello di Nicola De Antonis, dopo quello di Lamberto Mori, dopo quello di Claudio Violante (il quale ha confessato di avere compiuto dei furti soltanto per provare il brivido dell'emozione, tanto che non ha mai preso un centesimo di quello che ha rubato) due casi fra i tanti di questo singolare e sconcertante processo meritano attenzione: quello di Danilo Abbruciati e quello di Maiocchi. Questi è il figlio di un noto costruttore edile; il primo è figlio dell'ex campione di pugilato.

Danilo Abbruciati è da ventiquattro mesi in carcere. Ha sempre negato di avere commesso qualcosa: ma le accuse, per lo meno in istruttoria, sono piovute addosso a lui da ogni parte. Suo padre è stato una gloria del pugilato italiano fra il 1930 e il 1936 e desiderava in cuor suo che il figlio lo seguisse nell'esempio.

Allenatore in una palestra privata, Otello Abbruciati aveva cominciato ad insegnare al giovane Danilo la nobile arte: ma non ebbe il tempo per trasmettere nel figlio la propria esperienza. Danilo aveva 19 anni quando venne arrestato. Ma già aveva subito un processo al termine del quale era stato assolto per non aver commesso il fatto.

Continuò a frequentare il bar del tennis al Foro Italico: sembrebbe Giacomo De Michelis e Nicola De Antonis, e ora si trova con loro sul banco degli imputati. Ieri, in verità, Nicola De Antonis lo ha scagionato dicendo di avere fatto il suo nome perchè soltanto in questo modo ritenuta di poter ottenere la libertà provvisoria e Giacomo De Michelis ha spiegato di avere riferito, parlando di Danilo Abbruciati, quanto aveva appreso dal Nicola De Antonis. Può darsi che sia vero: ma è una circostanza da controllarsi una molto attentamente. Frequentando l'ambiente della malavita questi giovani non hanno appreso soltanto la tecnica del furto ma anche i sistemi per aiutarsi l'un con l'altro.

Guido Guidi

Attende invano in auto per tre notti e due giorni l'arrivo del debitore

Genova, mercoledì sera.

Tre anni fa il falegname Giancarlo Corti, abitante a Milano, vendette dei mobili a certo Pastorino, genovese, non meglio identificato e per tre anni ne attese inutilmente il pagamento. Venuto a Genova per affari, il Corti incontrò, sabato sera, il Pastorino; era a bordo di una «Giulia» targata Brescia 70300 e si mostrò molto lieto di rivedere il mobiliere milanese. «Ma guardi che combinazione! Proprio in questi giorni le avrei mandato quanto le devo. Ma se vuol essere così gentile di accompagnarmi a casa le salderò subito il conto».

Il mobiliere salì ben volentieri in macchina; giunti in piazza Terralba il Pastorino lo pregò di aspettarlo: «In cinque minuti, vado e vengo; poi andiamo a cena insieme». Il creditore si accomodò nella «Giulia», aprì un giornale e cominciò ad attendere. Passarono i cinque minuti passò un'ora, ne passarono molte altre ma del Pastorino nessuno l'ombra. «Vuole stancarmi — pensò il fiducioso mobiliere — ma a riprendere la macchina deve ben tornare. E cominciò, più tardivo del suo ostinato debitore, una specie di nuovo sport: gara di resistenza con automobile in sosta.

Per tre notti e due giorni, da sabato alle ore 20 a ieri, interrompendo la interminabile attesa con delle rapidissime corse per un panino e una birra in un vicino bar nel quale poteva sorvegliare l'automobile, il mobiliere zappatò il debitore. Ieri mattina, però, si dichiarò vinto e si presentò in questura per raccontare le varie fasi della sua non facile impresa. La macchina, che al dubbio sia di provenienza furtiva, è stata sequestrata.

A causa della siccità

Chiusa da oggi la pesca in provincia di Vercelli

Vercelli, mercoledì sera.

(s.) Il presidente dell'Amministrazione provinciale di Vercelli, prof. Corradino, sentito il parere della commissione consultiva pesca, ha deliberato di chiudere l'esercizio della pesca con la bilancia e con qualsiasi tipo di rete in tutto il territorio della provincia, a partire da oggi 19 maggio fino a nuove ordine. Il provvedimento è stato reso necessario in seguito al persistere della siccità e al conseguente stato dei torrenti.

Dietro la porta di una chiesa

Ritrovato il quadro rubato ai Doria-Pamphili

Nel pacco un biglietto: «E' stato asportato per una scommessa»

Roma, mercoledì sera.

Il dipinto di Jan Van Scorel, rubato domenica scorsa alla Galleria Doria-Pamphili, è stato ritrovato dietro la porta di una chiesa. Il ladro ha telefonato ieri pomeriggio al capo della Mobile, dottor Solrè, avvertendolo dei sui gradini di una chiesa del centro storico (la polizia non ha voluto rivelarne il nome) era deposto un pacco molto fragile.

Subito il capo della Mobile inviava sul luogo indicato un funzionario, che, giunto nell'antica chiesa, ha scorto appoggiato dietro la porta un pacco: l'involucro esterno era fatto con il cartone d'imballaggio di una marca di pasta; dentro, avvolto in una coperta, c'era il quadro di Van Scorel. Appena trasportato in questura, l'attenzione del dottor Solrè è caduta su un biglietto custodito tra il dipinto e la coperta. A mano, in stampatello, c'era scritto: «E' stata una scommessa. Non sono un ladro e non ci sono bande. Mi dispiace di aver arrecato tanto disturbo. Vi rimando la vostra Agata. Tenetevi la mia, non tratteela male. In guardia, guardiani! A chi tocca la prossima volta?». Firmato: «Un amico dell'arte».

Il folle delitto della madre di Albisola

Accoltellò il bambino per non farlo più soffrire

Bernardina Fermiano era ossessionata dai pianti notturni del suo figlioletto di 11 mesi - Dopo averlo pugnalato a morte, ha cercato a sua volta di uccidersi - Stamane è lievemente migliorata

Bernardina Fermiano in una recente foto mentre imboccava il suo piccolo Emidio (Tel. a «Stampa Sera»)

Dal nostro corrispondente

Savona, mercoledì sera.

Le condizioni di Bernardina Fermiano, di 27 anni, la giovane madre di Ellera, a pochi chilometri da Savona, che ieri mattina ha ucciso il figlioletto Emidio, si mantengono lievemente migliorate.

Armando Siri, di 32 anni, marito della Fermiano

Il mesi, con sei coltellate e quindi con lo stesso coltello ha gravemente ferito se stessa nel tentativo di sopprimersi, sembrano leggermente migliorate.

Nella scarna notizia che filtrano dall'ospedale di Savona, ove è ricoverata, si sa che ha trascorso una notte abbastanza tranquilla, elemento questo che lascia sperare nella sua ripresa. La donna è sempre in uno stato di assopimento e torpore e le uniche parole che ha pronunciato sembrano siano state: «*Emidio, Emidio mio!*».

Ieri, subito dopo il grave fatto di sangue, era stata trasportata al «S. Paolo» e il prof. Scalfi, primario del reparto chirurgia, le aveva estratto la lunga lama penetrata a fianco del cuore; la donna è stata sottoposta a un lungo intervento chirurgico, protrattosi per oltre quattro ore.

La mente della donna è rimasta ancora ferma, probabilmente, al momento della tragedia, quando ha impugnato il coltello e colpito il piccolo che dormiva nella culla. Il biglietto vergato prima di tentare il suicidio spiega, forse perchè, nella sua follia, la donna ha ucciso il bimbo che adorava: «*Abbiamo sofferto troppo, perdonateci*». La sofferenza era divenuta il suo incubo, poco per volta si era convinta di avere entrambi inguaribilmente malati: pensava!

Dopo un parto difficile, era venuto alla luce l'atteso primogenito ai primi di luglio dello scorso anno. Erano tutti felici in quella casa, nessuna nube li turbava, ma il piccolo la notte dormiva poco e teneva svegli i genitori, soprattutto la madre, preoccupata che il piccolo fosse malato. Un giorno ad un'amica disse: «*Non so la faccio proprio più, sono esausta*». Evidentemente era un principio di esaurimento nervoso dovuto appunto alle notti insonni, al lavoro che sempre procura un bimbo in fasce e una casa a cui accudire.

Incominciò una cura e da alcune settimane sembrava essersi nettamente ripresa, ma era solo un'apparenza. Anche l'altra notte il bimbo si è svegliato piangendo: «*Il piccolo è malato, soffre*», ha di nuovo cominciato a pensare la mamma, e questo timore non l'ha più abbandonata, anche se, come ogni giorno, s'è alzata di buonora a preparare la colazione per il marito e la pappa per il piccino. «*Sta male, non guarirà*», ha continuato a pensare, e la sua mente non si è più staccata da questo incubo. In quel momento forse aveva già deciso di mettere fine a quel pianto ostinato del suo bambino. La tremenda soluzione è venuta verso le 8,30 quando, impugnato il coltello la donna ha ucciso il piccolo Emidio per non farlo più soffrire. Non vi può essere ombra di dubbio, il troppo amore per il figlioletto, trasformatosi in follia, ha fatto compiere alla mamma l'orribile delitto.

n. s.

La casa della tragedia nel piccolo borgo agricolo di Ellera, presso Albisola

Ancora scontri a Bonn

Studenti contro la polizia per la visita del Vicepresidente Humphrey

Bonn, mercoledì sera.

Nuovi scontri tra studenti e polizia si sono verificati oggi a Bonn in occasione della visita del Vicepresidente degli Stati Uniti Humphrey. Circa 2.000 studenti hanno cercato di impedire il passaggio del corteo ufficiale che accompagnava Humphrey dall'aeroporto di Wahn alla città. Gli studenti hanno lanciato pietre e bottiglie contro la polizia che ha risposto con getti d'acqua e lacrimogeni. Numerosi i feriti e gli arresti.

Ripreso il processo a Dronero

per gli additivi al bardolino

Il commerciante veronese accusato di avere violato i vigenti regolamenti sostiene che trattandosi di vino «amabile» gli additivi conservativi sono perfettamente leciti

Nostro servizio particolare

Dronero, mercoledì sera.

E' ripreso stamane davanti al pretore di Dronero dott. Squarcialfichi il processo per i vini varmessi iniscelati con additivi, vietati dai vigenti regolamenti. L'imputato è il dottor Ettore Ruffo, di 64 anni, titolare dell'omonima nota industria di Soave, il quale aveva presentato a suo tempo opposizione al decreto dello stesso pretore che nell'autunno dello scorso anno lo condannava a trecentomila lire di ammenda. Il magistrato aveva infatti ritenuto il Ruffo responsabile per la vendita di un certo quantitativo di Bardolino a un commerciante locale, qualificando il vino come appartenente alla categoria «amabili», mentre invece questo tipico prodotto dei colli veronesi non potrebbe fregiarsi di tale appellativo.

L'interesse della vicenda va ovviamente ben oltre i confini della locale pretura, in quanto una sentenza di condanna o di assoluzione potrebbe costituire un principio di grandissimo interesse per tutti i produttori di Bardolino.

L'industriale Ruffo opponendosi al decreto penale notificatogli infatti, attraverso i legali avv. De Luca di Verona e Toselli di Cuneo, che il suo vino può con pieno diritto venire qualificato fra gli «amabili» e che di conseguenza gli additivi scoperti nel corso di esami svolti dall'Istituto agrario sperimentale di Torino, sono perfettamente consentiti.

A questo riguardo occorre infatti precisare che la legge dà facoltà ai produttori di adoperare degli additivi conservativi, ma solo per la qualità di ordine «amabili». Come si è detto il pretore, sulla base di un rapporto degli analizzatori dell'Istituto torinese aveva ritenuto il dott. Ruffo colpevole della violazione del D. L. 15 ottobre 1925.

L'industriale veronese, oltre che sui suoi legali, fa anche affidamento su alcuni esperti i quali sostengono che il Bardolino può a buon diritto essere incluso nella categoria dei «.ni amabili». Il dott. Ruffo chiede pertanto al pretore di Dronero di essere assolto con formula ampia.

E. d. m.

ULTIMA ORA

Il dibattimento rinviato alla pretura di Soave

Dronero, mercoledì sera.

Stamane, nel corso dell'udienza, si è avuto un colpo di scena. Infatti il pretore, accogliendo l'istanza dei difensori dell'imputato, ha dichiarato la propria incompetenza territoriale a giudicare, rinviando gli atti relativi alla pretura di Soave. I legali avevano, infatti, sostenuto che, essendo il Bardolino prodotto nella città veneta, in quella località l'eventuale violazione del decreto del 15 ottobre 1925 era stata materialmente consumata. Il magistrato, come si è visto, si è dichiarato d'accordo con questa interpretazione.

Indagini ad Aosta per la morte di un motociclista

Aosta, mercoledì sera.

(v.) Un motociclista, rimasto vittima sabato scorso di un incidente sulla statale [illegible] Sarre, è morto stamane all'ospedale Mauriziano a quattro giorni dal suo ricovero. Egli è Angelo Daniello, di 64 anni, nativo di Portoferraio e residente a Sarre, ch'era stato investito a tergo da un'auto guidata dal trentottenne Innocenzo Guyon Pellanler, di St. Pierre.

L'autorità giudiziaria ha disposto l'autopsia, che sarà eseguita in giornata da un medico dell'Istituto di medicina legale di Torino, per accertare le esatte cause della morte, dato che il Daniello era stato ricoverato una prognosi di quaranta giorni per frattura della spalla sinistra e frattura del ginocchio sinistro.

INTERVENTI TEMPESTIVI E RIMEDI APPROPRIATI

60 MINUTI PER SALVARE I CAPELLI

Un'ora è infatti la durata dell'esame gratuito presso l'Istituto Daniel's

Per soddisfare i molteplici bisogni di vita dell'uomo la tecnica moderna si orienta sempre di più verso obiettivi pratici, grazie anche al meraviglioso stato di perfezione raggiunto in tutti i campi.

Questa nostra moderna civiltà infatti dispone di mezzi meravigliosi capaci di ridurre al minimo il lavoro manuale, tanto da rendere possibile delle grandi economie di energie e di spese.

Purtroppo però si sentiva una mancanza deplorevole per quanto riguardava la ricerche nel campo della tricologia e circa i rimedi più appropriati per colmarli.

Ora però il grande passo verso questo fine è stato fatto: la lotta contro le calvizie e contro tutte le affezioni capillari è stata vinta.

Questa meravigliosa scoperta, è stata resa possibile per la sua applicazione in esclusiva all'Istituto Daniel's.

Grazie quindi a questa prodigiosa formula la Daniel's è oggi in grado di recuperare l'80 % dei casi che ad essa vengono sottoposti.

I tricologi della Daniel's la fama dei quali è di gran valore, assicurano anzi per caso e, quando veramente vedono la possibilità del recupero di un cuoio capelluto danno il loro benestare per l'inizio del trattamento.

Sembra incredibile vedere quanta persone danno importanza ai loro capelli.

Ci si può rendere conto di ciò frequentando i moderni ed accoglienti saloni dell'Istituto.

Potremo qui trovare industriali, professionisti, uomini di tutte le classi sociali riuniti per un solo fine: salvare i propri capelli.

(Questi di Voi sono in questo condizioni?

Tutti noi purtroppo non ci rendiamo conto che forse anche in questo preciso istante in cui stiamo leggendo queste righe, i nostri capelli possono essere in pericolo.

I mali dei capelli sono affezioni che si formano poco per volta e di solito si fanno evidenti quando è ormai troppo tardi.

Per sapere con certezza oggi ciò che potrà essere dei nostri capelli in un futuro non lontano c'è un mezzo solo: rivolgerci alla Daniel's.

Previo un appuntamento telefonico potremo sottoporci all'esame completamente gratuito che ci informerà sullo stato effettivo dei nostri capelli e ci darà la possibilità, se necessario, di intervenire in tempo per salvarli oppure di rimanere tranquilli, sicuri della loro normale crescita.

Quanto tempo credete ancora perso per fare tutto ciò? Sessanta minuti!

Valgono 60 minuti del nostro tempo i nostri capelli?

Rispondiamo a noi stessi con sincerità: la risposta sarà «Sì».

Telefoniamo quindi oggi stesso per fissare un appuntamento alla Daniel's la quale, con la sua perfetta organizzazione, è in grado di seguire ed aiutare anche coloro che risiedono fuori città mediante l'invio a domicilio del trattamento più appropriato che sarà scelto dopo un approfondito esame gratuito eseguito presso la sede dell'Istituto.

Daniel's HAIR TREATMENT INSTITUTES

TORINO - Via Bruno Buozzi, 5 (angolo via Roma) - Telefoni 521.687 - 544.759
MILANO Piazza Diaz, 6 Telefoni 093.896 - 895.823
BOLOGNA - Via Calzolerie 1 (ang. v. Rizzoli) - Tel. 270.491
ROMA - Via Barberini, 86 Telefoni 462.271 - 462.098
PALERMO - Via R. Settimo, 78 - Telefoni 211.567 - 211.497
ORARIO: DAL LUNEDI' AL VENERDI', 10,30-20 SABATO, 10-17

ANNUNCI ECONOMICI

SOC. CAPITALI CESSIONI RILIEVI AZ. L. 180 p.p.

(Continua da pag. 4)

RITIRANDOMI cedo o associo condizioni vantaggiosissime stabilimento attrezzatissimo lavori metallici in lastra sono clientela lavori propri. Scrivere «Pubblicità Stampa 2043 — Torino». A49450

S. PAOLO cestinghi elettricità idraulica giocattoli urge vendere. Scrivere «Pubblicità Stampa 7210 — Torino».

SALUMERIA AVVIATA CEDESI OBBLIGO ZONA PIAZZA CALIMBERTI. TELEF. 510-782. A52136

SANREMO causa salute cedesi zona signorile negozio commestibili attrezzatura moderna, annesso appartamento. Scrivere Stampa Pubblicità 7 C Sanremo. 23403

SVENDO 1.900.000 avviatissima alimentari frutta verdura eventuale permanenza. Tel. 510-691. A51595

TABACCHERIA lorda 600.000 settimanali cedesi senza mediazioni. Telefonare 371-759. A51709

TINTOSTIRERIA vendo urgentemente 160.000 retro abitabile. Telefonare 236-872. A52808

UFFICIO traduzioni moderatamente arredato cedesi causa trasferimento. Telefonare 850-118. A51388

URGE cedere rivendita pane kg. 100 centralissima 3.000.000. Telefonare 512-977. D88

UTENSILERIA meccanica cede quota socio effettivo e rettificatore. Telefonare 764-153. A51480

VENDESI negozio casalinghi, elettricità, Mirafiori. Telef. 343-501 - 731-773. A52287

VENDESI reparto sementi attrezzi concimi piante. Telefonare 894-272.

VENDESI pastificio avviatissimo motivo famiglia retro abitabile 1 milione 300.000. Scrivere «Pubblicità Stampa 7288 — Torino».

VENDESI piccola officina tornerie meccaniche 1.500.000. Tel. 650-481.

VENDO negozio fiori plastica, causa trasferimento, incasso giornaliero 30.000 prezzo 3.000.000 trattabili dilazionando. Telefonare 529-766.

VENDO negozio macelleria bene avviato al minuto e all'ingrosso, prezzo trattabile. Telef. 331-798 ore 12.

VERA occasione, elettrodomestici materiale elettrico, retro abitazione, zona sviluppo, cedesi 1.500.000. Telefonare 362-866 pasti.

COMPRA - VENDITA ALL. LOCALI e TERR. L. 180 p.p.

A.A.A.A. ACQUISTO alloggio contanti privatamente. Tel. 546-007.

A.A. ACQUISTA contanti subito famiglie qualunque alloggio. Telefonare 515-241. O296

A.A. ACQUISTO alloggio vecchio, nuovo, purché occasione. Telefonare 510-163. O644

A.A. VILLAGGIO residenziale a Bocchetto e sulle chiamate Torino vendesi terreno per villetta, ogni servizio, garanzia progetto 1.280.000. Telefonare 641-778, 685-518. A50885

A. ACQUISTO alloggetto, qualunque, zona Torino, pagamento immediato. Telefonare 541-419. O634

A. AFFARE vendo occasionissima 3 camere, cucina, signorile, Gunzi Pietro, via Trieste 3 bis, Loano.

A. ALLOGGIO in corso vicinanze Statuto, 3 camere, cucinotto, servizi, spaziosa, mq. 80, vendesi 135.000 mq. trattabili. Telefonare 485-128 pasti. A52573

A. DIRETTAMENTE vendonsi alloggi 1-2-3-4 camere tinello cucinino servizi pronti subito corso Unione Sovietica 519 angolo via Cesare Pavese 2-4-8. A51935

A. PRIVATO vende alloggio camera tinello servizi. Barriera Milano 3.500.000. Affittasi 15.000 mensili, volendo libero dal 31-12-65. Telefonare 510-762. A52376

A. VIA Gioberti 83, costruzione '60 centralissimi alloggi 3 camere ingresso servizi da 12.000.000 a 13 milioni 200.000 mutuo comprato; salone 3 camere tinello, doppi servizi da 15.000.000 a 16.500.000 mutuo comprato. Telef. 779-831.

A lire 800.000 per camera vendesi 3 alloggetti via Saluzzo 7, Visite 15 - 18. A51390

A Nichelino vende tre camere servizi nuovi, 5.500.000, anticipo minimo. Telefonare 681-308.

A Settimo vendiamo alloggi 1-2-3 camere tinello cucinetto servizi moderni, 1.100.000 camera più cottura. Rivolgersi cantiere via San Mauro ang. via Grisendi. Tel. 527-430.

A Settimo vendo 2 camere tinello servizi volendo affittato. Telefonare 273-571. O815

ABBIAMO da vendere attico 4 camere doppi servizi 15.000.000 compreso mutuo. Via Lombriasco 18.

ABITABILE Largo Giachino, camere tinello servizi, stanziano 3.950.000. Telefonare 548-007. O952

ABITABILI subito alloggi finitissimi 2-3 camere servizi box vendonsi direttamente, Visite anche mattino festivo, Mongrenovo 126. A47606

ACQUISTASI alloggio anche anteguerra 2-3 camere libere. Tel. 555-349.

ACQUISTASI alloggio pagamento contanti due camere salone cucina servizi, paraggi Santarita, Crocetta, Nuovi Mercati. Scrivere «Pubblicità Stampa 7188 — Torino». A51429

ACQUISTASI in commerciante periferia o vicinanze Torino casetta vecchia con annesso piccolo lotto terreno, Telefonare 269-912.

ACQUISTIAMO casa da demolire terreno fabbricabile possibilmente con progetto approvato, primaria posizione Torino. Telefonare 882-441.

ACQUISTO contanti alloggio minimo, o due box. Telefonare ore pasti 891-883. 23581

ACQUISTO contanti alloggio 1°-2° piano max. 300-350 preferibilmente zona San Secondo San Salvario Crocetta. Telefonare 750-406.

ACQUISTO contanti su occasione alloggetto riviera provento massimo 60 mq. Telefonare 554-175.

ADIACENZE piazza Massaua. Da Sanzio 15, vendonsi alloggi signorili 2-3 camere, servizi, pronti autunno. Mutuo facilitazioni. Visite cantiere ore 15-18. A50549

AFFARONE vendo villetta in costruzione composta ingr., due camere letto salone servizi, terreno mq. 1100 collina Druento km. 12 Torino, posizione splendida, Lire 5.900.000. Scrivere «Pubblicità Stampa 7207 — Torino». A51382

AFFARONE vendo villetta m. 300 dal mare zona Loano. Scrivere «Pubblicità Stampa 2246 — Torino».

AFFARONE vendonsi alloggi nuovi liberi e occupati via Sansovino ang. via Cumiberti 80 mutuo lunghe facilitazioni pagamento. Visite 14-18. Telefonare 60-061. O794

AFFITTASI alloggio camera tinello cucinino. Telefonare 254-996.

ALASSIO vendesi villa panoramica ottimo stato. Capella 351/M, Sig. Milano. 23444

ALBA vicinanze vendo casina 70 giornate vigneto pianteglione recintato, occasione. Scrivere: «Pubblicità Stampa 140 — Torino». O815

«ALLA città Nuova» corso Francia Aeronautica prenotate appartamenti panoramici, camere due e nove, ristorante privato, piscina, giardino Kindergarten, lunghe rateazioni, mutuo, trattiamo permuta terreni riviera. Telefonare 521-686. O983

ALLOGGETTO graziosa rifatto (Perella) camera cucina servizi 2.900.000. Telefonare 541-419.

ALLOGGETTO S. Paolo vendo vuoto camera cucina terrazzo bagno 3.500.000. Tel. 855-783.

ALLOGGI contigui nuovi vendonsi, 2 camere tinello, servizi. Telefonare 772-167. 851485

ALLOGGI Rivoli palazzina signorile zona villa panoramica centrale, giardino, tripli servizi, vendiamo, mutuati, lunghe rateazioni. Tel. 521-686.

ALLOGGI signorili due camere soggiorno cucina doppi servizi in zona precollinare vendonsi direttamente da impresa, facilitazioni pagamento 30%. Telefono 545-459. A49410

ALLOGGI signorilissimi in zona collinare esposizione panoramica su Torino vendonsi direttamente da impresa, situazione pesamente 50%. Telefono 545-469. A49410

ALLOGGIO Crocetta, due camere, cucina, bagno, libero, 4.600.000 mutuabili. Tel. 519-396. Q141

ALLOGGIO libero camera tinello cucinino, servizi privato vende S. Rita, Telefono 586-886. A52195

ALLOGGIO libero due camere, ingresso, cucinino, servizi vendesi 6 milioni 100.000 via Ventimiglia 210. Telefono 579-765 (serali).

ALLOGGIO libero (via Cigna) eccezionale 3 camere cucina servizi 6 milioni 900.000, facilitazioni. Telefonare 593-603. O226

ALLOGGIO occupato tre camere ingresso cucina bagno soffitta ripostiglio corso Francia 6° piano ascensore vendesi occasione. Telefonare ore pasti 784-481. A51188

ALLOGGIO signorile centrale cinque camere servizi metriquadri 250 vendo. Telefonare 80-035. A51940

ALLOGGIO signorile 4 camere, salone, cucina, camera donne, due ingressi, tre servizi, 1° piano, pronto, vendesi, mutuo, facilitazioni. Corso Francia 222. Tel. 755-787.

ALLOGGIO 2 camere tinello cucinino servizi nuovo libero 6.000.000, via Passo Buole vendo. Tel. 519-396.

ANDORA, vendesi affittasi alloggio ottima posizione, libero subito. Telefonare 758-949. O370

ANTICIPANDO minimo 2.000.000 rate mensili diventerete proprietari alloggi. Telefonare 724-790.

ANTICIPANDO 1.000.000 rimanenza 3 anni, vendonsi bellissimi alloggetti zona Industr. Tel. 327-444 ufficio.

APPARTAMENTO con grandioso parco zona Villa Regina vendesi. Telefonare 874-933. A52615

BENEVAGIENNA 20 vendonsi alloggi 1-2 camere servizi, costruzione accurata, materiali prima scelta, visite pomeridiane. 0791

APPARTAMENTI Crocetta signorilissimi salone 2-3-4 camere, pronti subito, impresa vende direttamente, informazioni e vendite corso Luigi Einaudi 49 ang. corso Duca degli Abruzzi. D882

APPARTAMENTO signorile centralissimo su piazza, nuova centro direzionale, mq. 355, telefonare 467-887.

ATTICO signorile Duca Abruzzi, libero, ristrutturato 1959, salone 4 camere 2 bagni cucina vende contenti, eventuale parziale permuta. Telefonare ore ufficio 524-129. A51821

AUTORIMESSA mq. 750 con alloggio 5 camere reddito 3.000.000 annui vendesi. Telefonare 587-198.

BARDONECCHIA, causa sua con progetto approvato mc. 6500 centrata, cambio camera. Tel. 772-167.

BOTTEGHERI vendonsi alloggi vuoti tre camere tinello servizi. Telefonare 588-883 ore pasti. A49406

BOSTON 12 ultimissimi alloggi 2-3 camere tinello servizi terrazzi finiti mutuati. Visite festivi 16-18.

CAPOLINEA 6, stradalissima, 3 camere, servizi, libere, 5.000.000. Telefono 797-401. A51019

CARIGNO vendesi terreno fabbricabile centro paese. Scrivere: «Pubblicità Stampa 7246 — Torino».

CASA centralissima vendo. Posizione bellissima, reddito. Scrivere: «Pubblicità Stampa 2296 — Torino».

CASA nuova nove camere, 4 alloggi, garages, vendesi. Telefonare 722-506.

CASA nuova signorile panoramica, zona villa, vicino nuovo municipio Rivoli, vani 32 box 6, bene affittato privato vende blocco 1.500.000 vano. Telefonare 350-297 pasti.

CASCINOTTA undici giornate suddivisa nove lotti vicinanze Rivoli, vendo-permuto con sito limitr. Telefonare 385-954. 23935

CASETTA campagna con terreno acquistasi preferibilmente zona Varrua Savoia Camino. Scrivere: «Pubblicità Stampa 7189 — Torino».

CASETTA Giaveno 4 camere ammobiliata giardinetto vendo 2.500.000. Telef. 855-783. A52370

CASETTA quattro camere giardino zona Francia privata vende libera. Telefonare 788-959. A51769

CASETTA vendo 4 camere rustica giardino potabile collina astigiana. Scrivere «Pubblicità Stampa 7208 — Torino». A51579

CASETTA vendo Cuceglio affarone. Scrivere: Adeghi, via Cassia 17, Sistrano.

CASETTINA adattissima artigianale 4 camere giardino migliore offerente. Telefonare 730-873.

CENTRALE alloggetto camera tinello cassa signorile vendo arredata. Telefonare 828-895. A51790

CERCASI zona Francia lettino zoppo strubillo o culetta rimodernabile. Telefonare 780-395. A51212

CERCO terreno in Torino costruzione 60 camere. Scrivere: «Pubblicità Stampa 2234 — Torino». A51695

CESANA TORINESE, LOCALITÀ CLIMATICA ESTIVA ED INVERNALE, VENDONSI E AFFITTANSI ULTIMI ALLOGGI, FACILITAZIONI. TELEFONARE BONELLI 280-880, 212-718 ORE UFFICIO.

CHIOMONTE condominio Guardavalle villeggiatura estiva invernale vendonsi alloggi pronti 1-2 camere servizi terme ascensore 50% anticipo rimanente rate pari affitto. Telefonare 60-816. O794

CHIVASSO vendesi alloggio camera tinello cucinino bagno 3.000.000. Telefonare 914-171. A52489

COAZZE Santuario Salvaggio altissima 700 metri vendiamo in palazzina appartamenti 4 locali mq. 140 garage, giardino L. 6.000.000 contanti più 2.000.000 mutuo. Visite sul posto domenica pomeriggio. Telefonare 216.888 ore pasti.

COLLE Maddalena 7 km Porta Nuova vendo mq 1500 strada asfaltata progetto approvato. Tel. 885-378.

COMPRASI terreno agricolo vicino Torino. Telefonare 517-853.

COMPRO muri negozio corso Giulio Cesare o attiguo, libero, adatto parrucchiere signora. Telef. 284-715.

CONTANTI se occasione acquisterai casetta alpina prestigiosa collinare giardino servizi. Scrivere: «Pubblicità Stampa 2275 — Torino».

CORSO Mocarlieri 315, zona residenziale, alloggi signorili vendonsi. Telefonare 82-980.

CORSO Montevecchio 69 vendonsi occasioni 1 alloggio 3 camere servizi e 1 alloggio 2 camere servizi, buon reddito, mutuo. Telefonare 328-566 ore pasti. 0167

CORSO Roma 39, vicino piazza Bernini, vendonsi alloggetti convenientissimi. Telefono 668-688. A47886

CORSO Racconigi, piazza Robilant vende alloggio 2 camere cucina e servizi, affitto di 1 camera e servizi. Telefonare 386-878. A49508

COSTRUZIONE settecentesca collina Gassino in costruzione vendo. Telefonare 876-325, 682-964. A51229

COURMAYEUR vendesi alloggio due camere servizi garage box, splendidamente arredate. Telefonare 389-458 ore pasti. A54426

CROCETTA vendesi appartamentino tutte comodità. Telefonare 597-781 ore pasti. A51059

CROCETTA, via Pigafetta 23, in palazzo signorile atente, vendonsi alloggi 2-3-4 camere, mutuo. Visite 16-18. A54747

DIRETTAMENTE si vende scala 14 alloggi, 35 camere, mutuati, nuova costruzione bellissima, altaroom. Telefonare pomeriggio 765-236.

DIRETTAMENTE vendiamo ultimi alloggi sono Parella, capolinea D. Tel. 733-143. A49746

FRAIS, Chiomonte vende casa da finire 8 vani divisibile o terreno fabbricabile. Pinard - Tel. 0122-51-61.

GASSINO, posizione meravigliosa, vendo terreno per villetta, progetto approvato. Telefonare 881-335.

IMPERMEABILIZZA tetti e cornicioni, Gay Astolfi, Marochetti 6, telefono 650-588. O583

IMPRESA certo disposta accettare camere pagamento ultimazione case 36 camere. Telefonare 760-696.

IMPRESA ESEGUISCE COSTRUZIONI CIVILI INDUSTRIALI MINIMO 150 MILIONI, PAGAMENTO META' CONTANTI SALDO DILAZIONATO. SCRIVERE: «PUBBLICITA' STAMPA 7031 — TORINO». A49917

IMPRESA vende affitta alloggi locali mq. 1500-1200-60 zona Mirafiori. Telefonare 389-167.

IMPRESA vende alloggi camera tinello 3 camere cucina servizi. Visite cantiere ore 8-12, pom. 14,30-17. Via Altiano 14, telefono 350-813.

IMPRESA vende alloggio costruzione elegantissima, ampi locali, comforts moderni. Via Veneria. Tel. 293-735.

IMPRESA vende attico 3 camere cucine servizi L. 6.500.000. Via Altiano 14. Telefonare 350-813.

IN palazzina, meravigliosa grande appartamento, splendido giardino, mutuati. Telefonare 511-400.

IMPRESA vende in Nichelino alloggi ultimati 1-3 camere, tinello cucinino servizi L. 1.500.000 per camera compreso mutuo. Telefonare 383-544 ore ufficio 824-437 ore pasti.

IMPRESA vende in case nuove muri negozi affittasi contratto quinquennale penultime con forno, stoffaria, invita vendesi reddito 8% vende inoltre 11 alloggi affittati 1 camera tinello cucinino servizi. Tel. 326-868 ore pasti. O167

LANZO vendesi terreno centralissimo posizione soleggiata, anche a lotti per ville piccole e grandi. Acque luce. Telefonare 778-035 e 772-208.

LIRE 18.500 mensili, minimo anticipo, vendonsi ultimi alloggi nuovi signorili pelliceria Torino, abitabili subito, composti camera, tinello, cucinetto più servizi. Telefonare 95-587 ore pasti. O930

LOANO centro impresa vende alloggi signorili uno e più camere. Telefonare 295-870 ore 9-13,30 18,30-21,30. A47484

LOANO vendo appartamento 3 locali più servizi, balconata, panoramico, ammobilitato-non, garage. Bandini, via Aurelia 460, Loano.

LOCALE nuova costruzione impresa vende mq. 1200 uffici corrido aperto qualsiasi uso. Barriera Milano. Telefono 783-398. A50051

LOTTINI residenziali vendesi su strada provinciale Cumiana. Comodità impianti. Telefonare 723-333 ore pasti. A52472

LOTTINI, villette, buone condizioni vendonsi nuovo villaggio residenziale Orbassano «Fiat», Tel. 884-208.

LOTTINO terreno per villa vende, Nichelino fronte stradale, prezzo conveniente. Telefonare 548-383.

MAGAZZINO laboratorio mq. 220 circa con o senza alloggio, ufficio due camere tinello cucinino vendo o affitto, via Guido Reni 215. Rivolgersi custode. Telef. 519-304.

MAPPANO (Leini) 10 km da Torino, vendesi lotti da mq 520 a mq. 2000. Lire 3000 al mq. in zona residenziale destinata a sole villette. Ogni comforts, piscine, campi, giuochi, giardini, tutti su viali alberati; altri lotti in zona industriale da mq. 2000 a 20.000. Telef. ore pasti 870.227.

MONCALVO (Asti) cittadina climatica vende villa panoramica 10 locali 2800 mq. giardino. Lambardi, Carrusio 28, telef. 559-348 Torino.

MAGAZZINO-Laboratorio mq. 220 nuovo edificio ristrutturazione vendesi. Telef. 643-854. A49880

MODERNISSIMI alloggi mutuati, convenienti, signorili: uno, due camere, cucinotto, servizi, vendesi direttamente zona residenziale Grugliasco, comodità filobus, chiese, scuole elementari, media, professionali, negozi mercato. Telefonare pomeriggio 785-236. A50913

MUKI negozio centrale, 36 mq., 780.000 reddito, 10.200.000. Rivolgersi Furbatto, piazza Lagrange.

MURI negozio salumeria affittato 95 mila mensili, vendesi 5.800.000. Telefonare 561-694. O898

NICHELINO vende 3 camere servizi libero. Telef. 853-809 pomeriggio.

OCCASIONE alloggio mq. 80, 3 vani servizi, 3.000.000 mutuo quindicinale 1.050.000. Telefon. 646-348.

OCCASIONE Collegno vendesi alloggio quattro camere, in graziosissima palazzina Repubblica, 4.500.000 più mutuo. Telefonare 578-863.

OCCASIONE Leumann vendonsi lotti terreno fabbricabile. Telefonare 542-083. A50653

OCCASIONE vendesi muri macelleria con mattatoio affittata, reddito 7%. Telef. 237-790, mattino.

OCCASIONE vende nuovissimo alloggio Stura, Massima facilitazioni, telefonare 779-011 pasti. A51018

OCCASIONE 600 mq. capannone villetta terreno 10.000 mq. 30 km. Torino prezzo coperto interamente da mutuo vendesi. Telef. 835-601.

PALAZZOTTO vasto terreno panoramico fabbricabile, zona residenziale Torino vendesi. Messeglia, Milano 10.

PERMUTEREI alloggi Settimo con Ferramenta, casalinghi, Santarita, Francia, ben avviati. Scrivere «Pubblicità Stampa 7122 — Torino».

PESCHIERA, 3 camere, cucina, terrazzo, ascensore, 5.800.000 libero. Telefonare 520-163. O844

PINO Torinese, villa panoramica, giardino, frutteto, garage, 7 camere, doppi servizi, completamente arredata, vendesi richieste 28.000.000. Telefonare ore ufficio 519-982.

PINO villaggio Satellite vende villetta tre camere salone cucine doppi servizi mansarda garage mq. 850 terreno. Scrivere: «Pubblicità Stampa 7247 — Torino». A73178

PINO, lavori avvengiorno per ville panoramici, convenientissimi, vendonsi. Telefonare 82-318. A51805

PRECOLLINARI ALLOGGI VARIE DIMENSIONI, 4000 METRI GIARDINO, MUTUO. VISITE CANTIERE VIALE THOVEZ ANGOLO STRADA DEL MONCENISIO, SOC. ADUA, TELEFONO 821-177. A51383

PRIVATO permuterebbe alloggio in Albenga mq. 110 mq. circa, 180 metri mare, con locale abitabile negozino in Torino. Tel. 389-912.

PRIVATO vende alloggi affittati, reddito 7%, zona Nichelino. Telefonare 237-790, mattino. A49527

PRIVATO vende villetta periferia Francia, 3 camere servizi. Telefonare 720-336. A51129

PRIVATO vende alloggio centrale sei vani libero. Telefonare 844-134.

PRIVATO vende alloggio nuova signorile tutti comfort affittato 480.000 annua mq. 90 mutuo lunga corso Trapani. Scrivere «Pubblicità Stampa 7200 — Torino». A51518

PRIVATO vende alloggio quattro camere cucinino garage. Telefonare 722-861. A52655

PRIVATO vende casinetti camera tinello servizi, camera cucina abitabili. Telefonare 852-414.

PRIVATO vende terreno mq. 5000 circa vicinanze Lanzo Chivasso 100 metri fronte statale. Tel. 720-433.

PRIVATO vende tre vani, servizi, corso Francia Aeronautica 5.500.000 più mutuo. Telefonare 793-915.

PRIVATO vende villa 2 alloggi mese nuova costruzione zona Bartolis Telefonare 240-910. A51385

PROPRIETARIO vende alloggetto vuoto assistenza camera tinello cucina disimpegni. Telefonare 871-371. Esclusi intermediari.

RAFALLO alloggio ammobiliato vicinanze Golf due camere cucina bagno terrazzo telefono vendesi 5 milioni. Rag. Giannarelli via Massini 33. Telefono 50-112. 23462

RAFALLO, appartamento nuovo 90 mq., anticamere, vendesi 6.500.000, 3° mutuo. Ferri, A. Salfi 29, Milano. 485-14-26. 23444

SANTA Rita vende due camere, tinello, cucinino vuoto. Tel. 387-779.

SETTIMO vendesi lotti per ville appena approvati. Telefonare 293-231 ore negozio. A51448

SEMINTERRATO centralissimo, duecentocinquanta mq. facilità carico scarico vendesi. Restaurant Furbatto, piazza Lagrange. O208

SENZA spese di condominio appartamenti ottime ville giardini recinti, m. 80 sul livello mare, 150 distanza dal mare, vendonsi Arenzano via Unità d'Italia 6, Impresa Ricagno. 23444

SESTRIERE vendonsi affittansi alloggi vuoti 1-2-3 camere più servizi. Scrivere: «Pubblicità Stampa 7272 — Torino». A52863

SPOTORNO vende alloggio panoramico tre camere cucina bagno. Telefono 578-553. A52534

STRADALISSIMA via Rieti 3 camere servizi, libero, 3.800.000. Telefonare 787-401. A51712

SVENDESI Nichelino bellissimo alloggio libero 3 camere tinello garage, 5.800.000. Telefonare 756-949.

TERRENI piccoli, medio industriali, periferia Torino, acqua potabile, irrigazione, forza industriale, estensioni diverse, vendonsi, dilazioni, cambi. Avigliani. Telef. 95-587 ore pasti.

TERRENO edificabile precollinare cercasi zona Sanvito. Tel. 592-725 ore pasti. A52477

TERRENO edificabile vendesi S. Gillo L. 1000 mq. Telefonare 211-409.

TERRENO industriale vendesi mq. 7500 volendo mq. 15.000, fronte strada Caselnuovo. Tratta proprietario. Tel. 824-720. A49842

TERRENO industriale Settimo fronte strada statale o vicinanze Cresi vendesi. Telefonare 273-571.

TERRENO precollinare splendidissima comodità adatto villette 5 km. Rivoli progetto approvato Lire 1000 mq., private vendo. Telef. 792-984.

TERRENO tre corso Racconigi via Frejus 108 camere. Telef. 70-812.

TERRENO zona Mappano progetto approvato 80 vani con esistenti due capannoni industriali prezzo convenientissimo. Telef. 765-641.

ULTIMI alloggi costruttore vende Fiat Mirafiori con mutuo rateazioni. Telefonare 892-879. A50178

ULTIMI lottini per villette, periferia Torino, zona residenziale, tutti servizi, progetti approvati. Telefonare 95-587 ore pasti. O930

VENDESI alloggio, camere, tinello, cucinino, servizi, zona S. Rita. Telefono 394-838. A52257

VENDESI alloggio piano rialzato, capolinea 8 Francia, 2 camere cucinetta 4.000.000, compreso mutuo. Telefonare 733-142. A48748

VENDESI cascina ristrutturata comfort giardino, 20 km. Torino occasione. Telefonare 510-810.

VENDESI causa divisione eredità stabile Torino vicinanze Porta Nuova, vani 170, area coperta mq. 8000 fronte via principale mq. 40 reddito netto 4,50%. Richiesta 240.000.000. Tel. 787-835. Scrivere: «Pubblicità Stampa 3247 — Torino».

VENDESI immobili attualmente pagati 35 milioni, lavorativi 5 milioni 8 milioni, contratti affitto decennali, reddito 10%. Telefonare 983-385.

VENDESI in Pinzolo di Andora appartamento in villa due camere servizi ben arredato L. 7.500.000 non trattabili. Tel. ore ufficio 521-329.

VENDESI negozio mq. 18, via Rosina 8, libero, occasione, tel. 488-975.

VENDESI o affittasi casa bella posizione collina Astigiano km. 35 Torino. Camere 8 servizi rustico arm. Telefonare 554-810.

VENDESI o affittasi appartamento signorile zona Crimea, 8 camere, tripli servizi. Telef. ore pasti 682-898.

VENDESI sopraelevazione quarto e quinto piano 40 camere, pagamento camere, zona corso Svizzera, altare. Telefonare 382-225. O16

VENDESI terreno mq. 625 progetto approvato 14 camere regione Paradiso. Telefonare 230-700.

VENDESI terreno Trana 1800 mq. comodità moderne. Scrivere: «Pubblicità Stampa 7237 — Torino».

VENDESI terreno 1100 mq. Briona (Vallebalterra) 2.500.000 trattabili. Tel. 674-816. A51474

VENDESI Villa Avigliana posizione insuperabile 10 ambienti salone terrazzi giardino telefono garage termoautonoma orto piante frutta ricinto 25 milioni esclusi interessati. Scrivere: «Pubblicità Stampa 1858 — Torino».

VENDESI villa collina soleggiata tranquillità, grande garage, comodità. Telefonare 878-613. A51123

VENDESI, 1° piano, Massaua 13, 5 locali e servizi adatti ufficio o abitazione. Telef. 520-613, 546-843.

VENDITA o affitto appartamento nuovo 3 locali più servizi speciali condizioni in moderna palazzina su mare Adriatico Lido delle Nazioni (Ferrara). Scrivere «Pubblicità Stampa 301 — Milano».

VENDO alloggetto in casa signorile su corso alberato ottavo piano inizio Crocetta, due camere tinello servizi, 9.000.000. Scrivere: «Pubblicità Stampa 7183 — Torino».

VENDO alloggio camera tinello servizi. Via Morelli 6. Tel. 331-008.

VENDO appartamento centralissimo vecchia costruzione mq. 110, 60.000 mq. Benzi, Vicolasca 14, Oneglia.

VENDO casa 15 camere 8 alloggi reddito mensile 120.000, 23.000.000 più 3.000.000 mutuo. Regina Margherita, telefono 781-405.

VENDO casetta 3 camere terreno grezzo 6.500.000 Grugliasco. Telefono 781-405. A52377

VENDO in nuova stabile «Settimo Torinese» bellissimo alloggio 3 camere servizi garage, al miglior offerente anche cambio azioni. Telefonare 773-729. A51856

VENDO villa antica centro moderni, bellissimo terreno realizzabile vista interrotta panoramica Avigliana. Scrivere: «Pubblicità Stampa 2240 — Torino». A51901

VENDO villetta collinare Monterrato 6 ambienti, comforts, giardino. Telefono 555-619. A52368

VENDO 2 camere cucina servizi spaziosa. Telefonare 382-376.

VENDO 6 camere ammobiliate indipendenti, via Silvio Pellico. Telefonare 653-055. A50483

VENDONSI affittansi permute alloggi 1-2 camere tinello, mutuo. Telefono 510-848. D181

VENDONSI alloggi 2 camere tinello servizi 3 camere, tinello, doppi servizi. Via Vigliani 27. Tel. 861-368.

VENDONSI alloggi signorili 3-4-5 camere, finizioni accurate, prezzi convenienti, mutuo, facilitazioni. Via Gianfrancesco Re 82, tel. 755-767.

VENDONSI attico 4 camere cucine fronte parco corso Montegrappa. Telefonare 783-696, 744-045

VENDONSI due locali contigui uso negozio, ufficio, ingressi San Francesco d'Assisi, Piazza Solferino. Telefonare 582-082 ore ufficio.

VIA Adamello, piano terreno, due camere, cucinetta, libere, 2.100.000 vendonsi. Telefonare 519-396.

VIA Sacchi interno cortile vendesi locale uso artigiano soprastanti, camera, cucina, bagno, forma centrale, cantina. Telefono 599-407.

VIA Venaria 218 vendesi ultimi alloggi 1-2 camere servizi pronta consegna, ample facilitazioni. Telefonare 535-612. A48178

VILLA Val Sermenza salone tinello tre camere servizi garages vendo. Telefonare 80-033. A51940

VILLARBASSE vendesi terreno mt. 3000 bella vista 700 mt. paese. Rivolgersi Gemei Casalinghi, vicolo Pellesseglio 2. A51097

VILLASTELLONE terreno 5 giornate irrigue vendonsi otto milioni. Telefonare 882-441. A52440

VILLETTA da ultimare ottima posizione precollinare vendesi direttamente. Telefonare ore ufficio 280-874 dopo 383-080. A51575

VILLETTA moderna km. 30 da Torino zona Canavese vendesi causa trasferimento. Telefonare 267-119.

(Continua a pag. 6)

cin cin...

CINZANO Soda APERITIVO

il suo fresco brio nasce da uve generose

L'UVA, elemento base del Cinzano Soda, trasmette a questo aperitivo la sua generosa carica di BRIO e ne garantisce la genuinità: ecco la caratteristica che lo distingue e lo rende gradito.

SI BEVE GHIACCIATO

ad ognuno il suo

per ogni uso, per ogni necessità, per ogni stile di guida, per ogni tipo di vettura,

MICHELIN

una gamma completa di pneumatici

Parla il sindaco di Borghetto S. Spirito

«I Comuni sono impotenti di fronte agli abusi edilizi»

Per opporsi legalmente agl'imprenditori che non tengono alcun conto delle esigenze estetiche (e anche igieniche) occorre varare un piano regolatore - Ma la procedura imposta dalle autorità statali è troppo lenta e complessa - Trascorrono anni ed intanto cresce la fungaia di palazzi deturpanti la Riviera

DAL NOSTRO INVIATO

Borghetto Santo Spirito, mercoledì sera.

Uno dei due palazzi del condominio Albatros è crollato, nelle macerie sette operai sono morti, un folto stuolo di vedove, orfani, congiunti in lutto piangono le conseguenze della tragedia. Intanto tutti si pongono l'interrogativo: di chi è la colpa? Nell'affannosa ricerca delle responsabilità c'è anche chi vorrebbe coinvolgere l'Amministrazione comunale, sostenendo che a essa sarebbe da addebitarsi la colpa di avere consentito la costruzione di un edificio eccessivamente alto, di dimensioni superiori a quelle consentite dalle norme di legge. E sono generalizzate le critiche alla speculazione edilizia esistente a Borghetto S. Spirito la cui fisionomia di ridente, caratteristico borgo ligure è stata deturpata da una caotica fungaia di brutti, ingombranti edifici.

Siamo venuti a vedere come stanno le cose, intrattenendoci a lungo con il sindaco, l'insegnante elementare signor Barone, un ligure attaccatissimo al suo paese natale. Egli respinge la responsabilità che, nel confronti del caos edilizio, taluno vorrebbe addebitare al Comune. Ci dice:

«Da anni stiamo lottando per arginare disordine e speculazione. Fin dal 1947 si è cominciato ad agire qui nell'intento di imporre una disciplina: nel 1961 venne chiesta l'approvazione di un regolamento edilizio la cui entrata in vigore ci avrebbe permesso di impedire l'invasione dei palazzoni. Il regolamento contiene norme di fabbricabilità e di lottizzazione, suddivide l'area comunale in varie zone, stabilendo per ciascuna di esse la cubatura e l'altezza massima degli edifici, in rapporto alla disponibilità di terreno. Il regolamento non è ancora giunto in porto: soltanto il 12 marzo di questo anno il Ministero dei Lavori Pubblici l'ha restituito al Provveditorato delle Opere Pubbliche della Liguria a Genova, dispensando siano compiute le modifiche che erano state suggerite appunto dal Provveditorato».

«E così il regolamento edilizio continua a trovarsi in alto mare?».

«Sì» ammette il sindaco, mostrandoci una copia ciclostilata della lettera dello scorso 29 marzo con cui il Provveditorato trasmetteva al Comune l'elenco delle modifiche: alcune sostanziali e altre invece di indole prevalentemente formale. Ed ecco la conclusiva del documento: «Il testo così rielaborato, scritto con carattere unico a stampa oppure dattiloscritto senza aggiunte con scritture a inchiostro, dovrà essere ridattato con apposita deliberazione da sottoporre al visto della Giunta provinciale amministrativa o del Consiglio provinciale di Sanità e quindi qui trasmesso per il successivo inoltro al Ministero dei Lavori Pubblici per la superiore approvazione».

«Ora» ci spiega il sindaco «bisognerà attendere che il regolamento compia il suo nuovo cammino per raggiungere la meta. Quanto tempo impiegherà? E' impossibile prevederlo. Intanto, fin quando esso non sarà entrato in vigore, l'Amministrazione comunale continuerà a essere inerme di fronte alle iniziative di chi intende costruire».

Il caso più istruttivo è anche il più clamoroso. Pochi mesi or sono, una società ha chiesto la licenza per costruire un grattacielo di ventisette piani: un condominio che dovrebbe essere denominato «Casa delle mamme». Il Comune ha risposto di no; il sindaco e gli amministratori si preoccuparono di cautelarsi sul piano giuridico-amministrativo, ben sapendo che si sarebbero trovati in una posizione imbarazzante il giorno in cui fossero stati posti di fronte al fatto compiuto. Il signor Barone ci dice:

«Abbiamo segnalato il caso anche al Provveditorato regionale delle opere pubbliche di Genova, chiedendo consiglio sulla linea di condotta più efficace per sventare il pericolo del grattacielo. La risposta è stata di prenedere "all'adozione delle modifiche necessarie alla approvazione del regolamento edilizio, in modo di dotare il Comune dello strumento idoneo a regolamentare l'attività edilizia"».

Il senso di tutto ciò è chiaro. Senza regolamento edilizio e piano regolatore i Comuni sono privi dello «strumento idoneo» ad arginare il caos; ma le «autorità superiori» sono lentissime nell'accordare quel benedetto «strumento idoneo». Passano gli anni senza che scocchi qualcosa di valido e definitivo. A questa snervante lentezza della burocrazia fa riscontro l'efficiente rapidità con cui bulldozers, scavatrici meccaniche, cementiere automatiche, gru elettriche consentono ai costruttori di edificare mastodontici condomini alla velocità di un piano alla settimana. Dal più al meno, questa è la storia edilizia non solo di Borghetto Santo Spirito, ma anche di gran parte della Riviera e delle zone italiane di qualche interesse turistico.

«Nei confronti dell'alterazione raggiunta, il condominio Albatros era la regola con la legge?».

«In mancanza del regolamento edilizio — risponde il sindaco — il Comune non poteva appigliarsi a nessuna legge per impedire quella costruzione. Purtroppo Borghetto S. Spirito ha dovuto subire edifici ancor più alti».

L'impianto edilizio di Borghetto S. Spirito presenta aspetti inediti e curiosi. Dal 1953 al 1961 furono costruiti 204 appartamenti, cifra non indifferente per un piccolo comune che conta appena 1400 abitanti. Ma dal 1961 in poi la «febbre del cemento» ebbe addirittura una esplosione: in soli quattro anni, fino al 1964, furono costruiti 1248 appartamenti. Come mai? A quanto si afferma, il motivo dovrebbe ricercarsi nel fatto che la contigua città di Loano, dopo intricate traversie, proprio nel 1961 riuscì ad ottenere l'approvazione definitiva del piano regolatore, e poté respingere un buon numero di progetti assai discutibili. Quei medesimi progetti sono stati realizzati a Borghetto, su terreni distanti appena pochi decine di metri da quelli originariamente prescelti.

Furio Fasolo

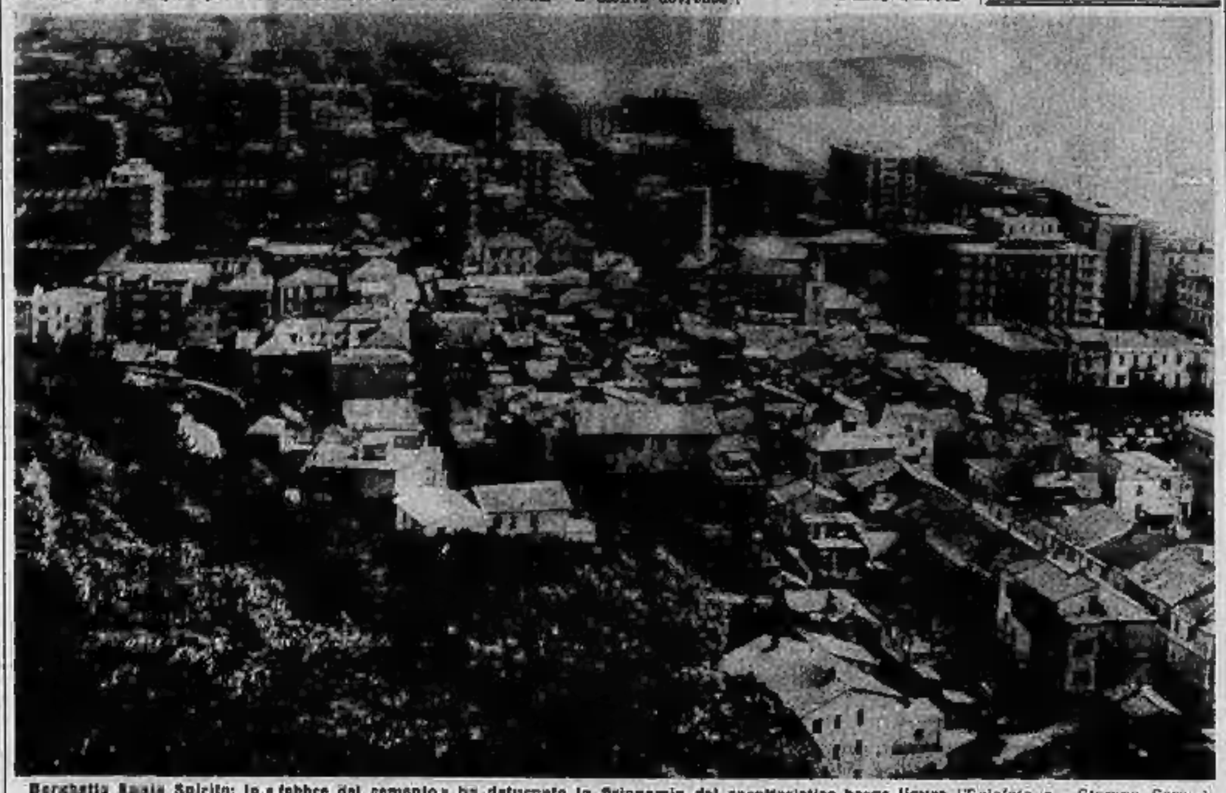

Borghetto Santo Spirito: la «febbre del cemento» ha deturpato la fisionomia del caratteristico borgo ligure (Telefoto a «Stampa Sera»)

Tre processi a Cuneo

La guerra privata di due montanari

Per protesta per la mancata costruzione di una strada fino alla loro casa, bloccarono il tratto già costruito minacciando i passanti con pistole (di legno)

DAL NOSTRO CORRISPONDENTE

Cuneo, mercoledì sera.

Tre singolari processi vengono celebrati oggi dinanzi al nostro Tribunale: tre storie di vita provinciale assolutamente inedite. Salvatore Fonte Contino, di 44 anni, residente a Torre Annunziata (Napoli) è a suo modo, un fedelissimo del Giro d'Italia. Sennonchè non è la passione sportiva a spingere il napoletano, bensì la speranza di profittare della ressa del pubblico — spettacolo sicuro ad ogni arrivo di tappa — per appropriarsi d'un portafogli o di qualche altro oggetto lasciato incustodito. In questa edizione del Giro gli organizzatori possono però dormire sonni tranquilli perchè a Salvatore Fonte Contino è stata fatale la tappa di Cuneo disputata il 4 giugno dello scorso anno, della seconda corsa ciclistica. Da quel giorno infatti il borseggiatore è in carcere e il suo autentico rammarico, in questa veglia processuale, è di non avere potuto seguire, come le altre, anche la nuova edizione del Giro.

I borseggi denunciati a Cuneo il 4 giugno 1964 furono in totale quattordici e quando gli agenti della questura riuscirono a porre le mani sul ladro gl'isti addebitarono tutti. L'istruttoria penale si è però conclusa coi rinvio a giudizio dell'intraprendente meridionale per due sole imprese, mentre per le altre il giudice le ha prosciolto, sia pure per insufficienza di prove. Salvatore Fonte Contini, che sarà difeso dagli avvocati Andreis e Mansoli, si proclama completamente innocente e vuole essere immediatamente liberato per raggiungere al più presto i girini.

— Simone e Giovanni Olivero sono due fratelli di Frassa, rispettivamente di 38 e 36 anni, i quali, a piede libero, devono rispondere di violenza privata pluriaggravata e minaccia all'ordine dell'ordine. Il 25 maggio dello scorso anno i due fratelli, stanchi di attendere la realizzazione di una vecchia promessa del Municipio, quella cioè di far passare la strada davanti alla loro casa, ebbero l'infelice idea di fare un po' di chiasso bloccando, pistole alla mano, il traffico sul tratto della strada già costruita.

Quando in vallata si sparse la voce che i due minacciavano con le armi i passanti, accorsero sul posto squadre di carabinieri armate di tutto punto, le quali fortunatamente non ebbero modo di intervenire perchè i due fratelli si arresero immediatamente. Si scoprì così che le pistole non erano altro che pezzi di legno sagomati in modo approssimativo e tinti con color fumo, quindi del tutto inoffensive. La guerra privata dei fratelli Olivero finì comunque con una denuncia in stato d'arresto, e solo qualche mese dopo i due poterono ottenere la libertà provvisoria.

Ora, difesi dall'avv. Tosetti, gli imputati invocano clemenza, sostenendo di essere stati provocati dalle reiterate e mai mantenute promesse del municipio di Frassa di allacciare la loro casetta con l'agognata strada.

— Un autotrasportatore, Giuseppe Giordano, di 61 anni, e un commerciante, Fabrizio Mondino di 32, il primo di Robilante e il secondo di Entracque, sono accusati di avere cercato di corrompere l'agente della polizia stradale Pietro Nan, del distaccamento di Saluzzo, per indurlo, dietro compenso, a chiudere un occhio durante il suo servizio sui carichi di marmo di peso eccessivo, trasportati dagli autocarri della ditta Giordano e Valsuani. Il Nan è stato avvicinato dal Mondino il quale si era qualificato come portavoce del Giordano, i cui automezzi avevano subito, in appena novanta giorni, dodici salate contravvenzioni, sempre per la stessa violazione del Codice della strada. L'agente ha, naturalmente, rifiutato l'offerta, ma pochi giorni dopo in sua fidanzata, che abita a Ceva, riceveva un taglio di stoffa pregiata. Il Nan avvertiva allora i suoi superiori che sporgevano denuncia per tentata corruzione.

I due imputati negano, e per quanto riguarda l'inciso della stoffa sostengono che era solo un innocente regalo per la imminente nozze dell'agente.

g. d. m.

A Rivarolo Canavese

In agitazione gli operai del Cotonificio Val Susa

Da due mesi sono senza salario

Rivarolo Canavese, mercoledì sera.

(d.) Verso le nove di stamane gli operai del locale stabilimento del Cotonificio Val Susa (che occupa circa trenta dipendenti) si sono messi in agitazione, per il fatto che da un mese o due non percepiscono più il normale salario, ma solo acconti. L'agitazione potrebbe anche sfociare in uno sciopero, ma per ora gli orari di lavoro vengono osservati.

Solo gli operai che non erano di turno questa mattina nella fabbrica hanno stazionato a gruppetti nelle strade e sotto il portico del Comune, discutendo animatamente. Non è successo nessun incidente. Sono presenti le forze dell'ordine.

Una delegazione di una ventina di operai è stata in mattinata ricevuta dal sindaco. Questi ha informato il prefetto della situazione venutasi a creare nel Cotonificio Val Susa.

Giovane scompare di casa dopo un litigio con la madre

Saint-Vincent, mercoledì sera.

Un ragazzo di diciannove anni, Mauro Ravet, ha lasciato la sua casa lunedì mattina, senza un soldo in tasca, e di lui i suoi familiari non hanno più notizia. Prima di andarsene Aveva detto corrucciato: «Non mi rivedrete mai più».

Il giovane, un apprendista muratore disoccupato, aveva trascorso la notte in compagnia di amici e si era presentato a casa all'alba, alticcio e lamentando dolori allo stomaco. Sua madre era rimasta alzata ad attenderlo e l'aveva aspramente rimproverato, applicandogli anche due ceffoni; Mauro ha avuto una reazione rabbiosa, ed è fuggito.

L'abitazione dei Ravet sorge in frazione La Tour, sulla collina di St. Vincent, oltre lo stabilimento termale. Dal momento in cui ha abbandonato la casa nessuno ha più visto il giovane. Egli è alto circa m. 1,70, tarchiato, ha un volto tondo con capelli biondi ondulati; al momento della scomparsa indossava un paio di pantaloni da lavoro di velluto chiaro ed una maglietta scura.

Pensionato borseggiato in una banca da un autista

Alessandria, mercoledì sera.

(c.) I carabinieri di Alessandria hanno tratto in arresto per furto con destrezza l'autista Bruto Rovelli, di 60 anni, residente a Milano. In un istituto bancario ultimo egli è riuscito a sfilare dalla tasca esterna della giacca del pensionato sessantaduenne Francesco Moros, qui dimorante, la somma di 73 mila lire, passandola quindi ad un complice, che si è sciolto senza lasciar traccia.

E' stato invece fermato il Rovelli, che indossava due soprabiti di colore diverso, e che ha negato il furto. E' stato trovato in possesso di due borse e di una valigia, il cui contenuto giustifica i sospetti circa la sua attività criminosa.

Un po' di sollievo in Piemonte e Lombardia

La pioggia è venuta si spera che continui

Le previsioni dell'Aeronautica sono per nuove precipitazioni - Nevicate in montagna sui 2000 metri - Burrasca nel golfo di Genova

Roma, mercoledì sera.

L'ufficio meteorologico del ministero Difesa (Aeronautica) comunica le previsioni del tempo sull'Italia alle 6,30 di stamane:

Una vasta depressione sull'Europa settentrionale e occidentale interessa marginalmente l'Italia. Ad essa è collegata una perturbazione attiva al Nord e mano attiva sulle regioni tirreniche, la quale si sposta lentamente verso est. Sulle regioni settentrionali, molto nuvoloso o coperto con piogge e temporali. Nevicate sulle Alpi oltre i 2500 metri. Sulle regioni centrali e sulla Sardegna, nuvoloso o molto nuvoloso con brevi piogge che inizialmente interesseranno la Toscana e successivamente le altre regioni. Attività temporalesca isolata sulle regioni tirreniche sarà più probabile da questa sera. Sulle regioni meridionali e sulla Sicilia, poco nuvoloso. Temperatura: in diminuzione al nord e successivamente sull'alto e medio versante tirrenico. Altrove stazionaria.

Bardonecchia, mercoledì sera.

Dopo ventiquattro ore di pioggia, stamane un debole sole fa capolino nel cielo quasi completamente coperto. Discreta la visibilità sulle montagne, che hanno ripreso l'aspetto invernale, essendo nevicato al di sopra dei duemila metri. Temperatura insensibile diminuzione: alle 8,30 di stamane la colonnina di mercurio segnava 8 gradi.

Casale, mercoledì sera.

La pioggia è finalmente giunta ieri, cadendo però in quantità ridotta ed assolutamente insufficiente per i bisogni dell'agricoltura. Stamane il cielo è solo parzialmente coperto e la temperatura alle 8 in città è di 17 gradi.

Alessandria, mercoledì sera.

E' tornato il sole in territorio di Alessandria dopo la breve pioggia di ieri, che ha recato tuttavi benefici alle campagne riarse. Stamane vento e temperatura di 16°.

Asti, mercoledì sera.

Sull'Astigiano per tutto il pomeriggio di ieri è caduta una fitta pioggia, che è riuscita in parte a mitigare la persistente siccità che durava da settanta giorni. Questa notte una bufera di vento ha danneggiato nella val Tiglione e nel basso Monferrato numerosi alberi da frutta, insegne luminose e cartelli pubblicitari. Stamane il cielo è completamente sereno.

Cuneo, mercoledì sera.

Dopo la pioggia di ieri, il cielo si è tornato sereno. Le precipitazioni sono state purtroppo ancora scarse: perchè le campagne traggano sensibile beneficio occorre che piova ancora. Sulle montagne oltre i 2500 metri è caduta la neve, visibile questa mattina da Cuneo. In diminuzione la temperatura: 17° alle ore otto.

Aosta, mercoledì sera.

Piove da ieri sera ad intermittenza. Il cielo nella mattinata è andato schiarendosi un poco ed ha permesso di osservare i rilievi che sono stati imbiancati da una leggera nevicata caduta nella notte oltre i 1800 metri. La temperatura è fresca. Ad Aosta il termometro, che nella notte era sceso a 12°, segnava alle ore nove 16°. A Courmayeur al è sui 13°. Al Breuil si è tornati di poco sotto lo zero. Al Rifugio Torino alle nove il termometro segnava —6°.

Ovada, mercoledì sera.

Sull'Ovadese si è abbattuta stanotte una bufera di vento con raffiche alla velocità di cento chilometri orari. In località Valle Ropereti, un grosso pioppo, abbattuto dalla furia del vento è caduto sulle linee elettriche e telefoniche, ha prodotto interruzioni isolando alcune zone. Altri alberi sono pure stati abbattuti in Valle d'Orba.

Vercelli, mercoledì sera.

Cielo coperto stamattina nel Vercellese. Ieri si sono avuti alcuni piovaschi. La situazione nel settore agricolo è lievissimamente migliorata; comunque, rimane particolarmente pesante, specialmente per le semine del riso.

Verbania, mercoledì sera.

Violenti temporali si sono succeduti ieri sera e stanotte su tutta la zona dei laghi Maggiore, Orta e Cerusio. Si sono avute numerose scariche elettriche, raffiche di vento, forti acquazzoni, in qualche caso con acqua mista a grandine. Fino ad ora sono caduti oltre 35 millimetri di pioggia e il periodo di siccità pare debba finire. Anche i corsi d'acqua, infatti, appaiono stamattina usciti dal periodo di magra e pure quelli che erano in secca hanno acquistato notevole livello. Il Centro meteorologico prevede altre piogge.

Genova, mercoledì sera.

Il cielo si mantiene molto nuvoloso, con qualche schiarita al largo della costa. Burrasca su tutto il golfo, con mare agitato e vento da Sud a forza 15-20 nodi. La visibilità è ridotta a 4-7 chilometri. Pioggia nell'entroterra e possibilità di temporali su tutta la regione. Le previsioni per le prossime ventiquattr'ore sono di condizioni di tempo stazionario, con alternarsi di sereno e di piovaschi.

Varazze, mercoledì sera.

Cielo in prevalenza sereno nella parte del mare perchè il forte vento di libeccio, a carattere temporalesco, spinge le nubi contro i monti. Nella notte è caduta la pioggia. Il mare è agitato.

Alassio, mercoledì sera.

Oggi, bellissima giornata di sole. Il cielo è sereno e il mare leggermente mosso per lieve brezza da Nord-Est, che rendono ottima la visibilità. Temperatura di 23° alle ore otto.

Sanremo, mercoledì sera.

Finalmente ieri ha piovuto per un paio d'ore. Stamane il cielo però è nuovamente terso e spira un forte vento di mare. La temperatura è leggermente rinfrescata.

Contro la siccità

Le acque degli «invasi» per irrigare le campagne

Disposizioni del ministro dell'Agricoltura all'Enel per l'utilizzazione immediata delle riserve dei bacini a favore di Piemonte e Lombardia

Roma, mercoledì sera.

«Gli "invasi" dell'Ente Nazionale dell'energia elettrica verranno utilizzati per superare le gravi conseguenze della siccità in parte del Piemonte e della Lombardia»: lo ha dichiarato il Ministro dell'Agricoltura e Foreste, on. Mario Ferrari-Aggradi, dopo un suo colloquio con il presidente dello stesso Enel, avv. Vittantonio Di Cagno, nel corso del quale sono stati esaminati diversi problemi inerenti la elettrificazione dell'agricoltura e, in particolare, quelli degli allacciamenti e delle tariffe. Questi ultimi sono problemi complessi e di non facile soluzione, mentre l'impiego delle acque contenute negli invasi per le giuste esigenze agricole delle zone colpite dalla siccità è subito realizzabile.

Il ministro Ferrari-Aggradi ha aggiunto: «La siccità in Piemonte e Lombardia ha riproposto, in termini drammatici, il problema di regolare bene il prelevamento delle acque. Non v'è dubbio che, in questo campo, si sono finora commessi degli errori. Così l'industria non ha avuto riguardo alle esigenze dell'agricoltura, inquinando con scarichi di sostanze nocive taluni corsi d'acqua. Si deve arrivare poi — ha proseguito il ministro — ad utilizzare bene ed in modo equo le acque disponibili. Accade che da qualche parte si fa un uso di acque cinque volte superiore alle necessità, in altre nulla. E' questo un problema da risolvere».

L'on. Ferrari-Aggradi ha quindi precisato che il «modo migliore per affrontare i problemi da parte dell'amministrazione centrale è stato quello di rendersi esattamente conto della situazione e disporre poi quel che si poteva fare come, ad esempio, la utilizzazione degli invasi dell'Enel. Si sono date disposizioni, nelle zone colpite dalla siccità, perchè siano utilizzate tutte le acque possibili. Per fortuna — ha concluso il ministro — sul bestiame non grandina (cioè non risente troppo della siccità), mentre i più danneggiati sono i risicoltori, i quali sono stati colpiti da questa calamità naturale quando stavano per beneficiare del regolamento comunitario del riso».

v. c.

Il tempo oggi in Italia

Le condizioni atmosferiche nelle principali città italiane e le temperature massime registrate nelle ultime 24 ore. (Com'è noto le temperature fornite dal Bollettino meteorologico possono presentare delle discordanze con le temperature massime registrate in determinate zone della città).

su di giri

in meno di un secondo, quando entra in centrifuga, il tamburo della Candy SA5 va su di giri...su...su... fino alla massima velocità utile: 550 al minuto. Ecco perchè Candy asciuga di più e la biancheria viene tolta quasi pronta da stirare. E, nonostante l'alta velocità di centrifugazione, Candy rimane immobile, silenziosa e non turba la quiete della casa.

Quando scegliete la lavatrice, badate al sodo, badate ai fatti - ai "fatti candy". Candy da 20 anni produce esclusivamente lavatrici.

contate su Candy

Superautomatiche da sole 85.000 lire in su. Candy costa così poco perchè è la più venduta.

UN'AUTO FIAT 500 IN PREMIO

AL GIORNALE **STAMPA SERA** CASELLA POSTALE 599 TORINO

ULTIMA SCHEDA **Z6**

Questo tagliando sarà valido se, compilato, perverrà alla sede del giornale entro le ore 24 del giorno 26 maggio '65

QUALI DI QUESTI ARGOMENTI CHE APPAIONO SUL GIORNALE LE INTERESSANO MAGGIORMENTE?

la donna ☐ scienza ☐
motori ☐ letteratura ☐
i giovani ☐ turismo ☐

NOME .....

INDIRIZZO .....

- Partecipate anche voi al « Grande Concorso del Lettore ». Inviate oggi stesso al nostro giornale il tagliando di partecipazione. Compilate e ritagliate la scheda lungo le linee tratteggiate e incollatela su una cartolina postale in modo che il nome del giornale venga a trovarsi in luogo dell'indirizzo. Potete inviare anche più tagliandi della stessa data, uno per cartolina.
- Saranno nulle le schede in cui nome e indirizzo del concorrente non siano chiaramente leggibili e quelle che saranno spedite con altro mezzo che non sia la cartolina postale.
- A Roma, presso la Federazione Italiana Editori Giornali, con le garanzie previste dalla legge venerdì 28 maggio 1965 verrà estratta la sigla abbinata.
- Sabato 29 maggio il nostro ufficio « Grande Concorso del Lettore », nel salone de « La Stampa », via Roma 80, con le garanzie di legge sorteggerà il nome del fortunato che avrà vinto il premio un'auto Fiat « 500 ».
- Il premio sarà consegnato la domenica successiva.
- Non possono partecipare al concorso i dipendenti della azienda editrice del giornale.

Autorizzazione Ministero Finanze n. 100191 in data 23-1-65.

AVVERTENZA

Si fa presente che, come stabilito dal regolamento del « Grande Concorso del Lettore », i tagliandi di partecipazione devono essere spediti al nostro giornale INCOLLATI ESCLUSIVAMENTE SU CARTOLINA POSTALE.

I tagliandi inviati con qualsiasi altro mezzo (cartoline, biglietti, lettere, ecc.) vengono annullati.

FRIGORIFERI

Offerta speciale solo per il mese di maggio

LITRI 135 - L. 37.000
» 160 - » 47.000
» 180 - » 49.500
» 200 - » 52.500

GRANDI MAGAZZINI ANTONIO GEMELLI
Via Cardinale Fossati 2 angolo via Montebello (Nole Canavese)
TELEF. 82.501 - 877.032
SPEDIZIONI IN TUTTA ITALIA

LA «CASA DEL CUOIO»
di ARMELLINO e BENEDETTA
VIA BELLEZIA N. 8 - TORINO - TELEFONO 541.961
PELLAMI ABBIGLIAMENTO
«L'ANTICA CASA DI FIDUCIA»
LACCI INGLESI - LUCIDI E COLLE ADESIVE

VENDITE A RATE

ELETTRODOMESTICI Vasto assort. ai migliori prezzi. Facili. L'Elettrica, piazza Madonna degli Angeli n. 2 - Telefono 553.979.

LAMPADARI Il più vasto assortimento in Piemonte oltre 3000 modelli ogni stile e prezzo. Facilitazioni - Casa del Lampadario, piazza Mad. degli Angeli 2, tel. 553.979.

MOBILI Svedesi - Vasta esposizione - Garanzia scritta. Lunghe rateazioni - Cambio mobili usati. CASANELLA - Via Garibaldi 8 - Telefono 611.107.

TELEVISORI Dumont, Admiral, Watt Radio e tutte le migliori marche - Facilitazioni. L'Elettrica, piazza Madonna degli Angeli 2, tel. 553.979 - 521.477.

CENTRO CURA PIEDI Via Roma
La cura indolore per eliminare
CALLI, DURONI
COSTA LIRE MILLE
Galleria Umberto I (adiacente Farmacia)
ORTOPEDICI SPECIALISTI PER PIEDI DIFETTOSI

SALONE DE
LA STAMPA
LIBRERIA CONCESSIONARIA
dell'Istituto Poligrafico dello Stato
Via Roma, 80 Telefono 517.958

Annuncia l'imminente uscita de

LA DIVINA COMMEDIA

Con questa edizione l'Istituto Poligrafico dello Stato ha inteso celebrare il Settimo Centenario della nascita di Dante Alighieri. Testo a commento curati da Luigi Pietrobono. Miniature scelte e commentate da Sergio Samek Ludovici.

Edizione di lusso in tre volumi di mille esemplari numerati, rilegati in tutta pelle con custodia in tela e seta, stampati su carta speciale filigranata nel formato 29 x 42 di pagine 490 di testo e 100 tavole con 120 miniature a colori tratte dai tre famosi codici: Giraldi, Marciano e Yates Thompson.

Lire 250.000

Prenotarsi presso « LA STAMPA » concessionaria dell'Istituto Poligrafico dello Stato - Libreria dello Stato

ANNUNCI ECONOMICI

COMPRA - VENDITA ALL. LOCALI e TERR. L. 180 p.p.

(Continua da pag. 6)

VILLETTE costruisco. Cedesco prezzo minimo 3.500.000, terreno comprese. Telefonare 382-867. O185

ZONA Aeronautica vendo alloggio 2 camere, tinello, servizi, garage. Telefono 723-261 A52375

ZONA signorile 3 camere, cucina doppi servizi, vendo. Tel. 742-113.

1.800.000 lotto retro Duomo vendo casetta vendo. Tel. 876-325, 462-884. A51229

4.000.000 più 2.600.000 vendendo signorile tre camere, tinello (Lucento). Telefonare 541-419.

6.500.000 mutuo 2.100.000 4 camere servizi, livres cedo. Bellissime vendesi. Telef. 733-863, 278-185.

COMANDE AFFITTO ALL. LOCALI e TERR. L. 180 p.p.

A.A. ABBISOGNAMI alloggetto (impiegato municipale piemontese). Telefonare 888-755, 397-001.

A.A. ABBISOGNA alloggio, coniugi piemontesi referenziatissimi. Telefonare 750-880, 528-939.

A. ALESSI cerca locale 200 mq. uffici magazzino centrale. Tel. 847-042.

ABBISOGNA referenziata zona, buon impiego, camera servizi indipendenti. Telefonare 82-223. A52939

AFFITTERei camera uso laboratorio. Telefonare 773-202. A51629

AFFITTERei locale uso ufficio piano terreno vicino Mole. Tel. 62-223.

AFFITTO urgente cascina 4 camere servizi fuori Torino. Scrivere: « Pubblicità Stampa 2318 — Torino ».

CERCANSI tre locali uso ufficio piano rialzato primo zona Crocetta. Telefonare ore pasti 857-214.

CERCASI affitto alloggio 3 camere, cucina, servizi in villetta giardino garage strada Pino sul sono precollinare adiacenze. Telefonare 877-938 ore 8-14. A52457

CERCASI alloggetto zona Parella, Lucento. Telefonare 781-228.

CERCASI alloggio due camere cucina dintorni Piazza Respighi. Telefonare 482-468. A52474

CERCASI alloggio 4-5 camere attico terrazzo esposto levante. Scrivere: « Pubblicità Stampa 7218 — Torino ».

CERCASI camera tinello servizi causo cauzionando. Telefonare 347-572.

CERCASI villa 5-6 camere più servizi, Pino Torinese per affitto continuativo. Telef. ore pasti 861-464.

CERCO affittare 3 camere servizi. Telefonare 578-882 dalle 10 alle 12.

CERCO affitto magazzino semicentrale anche seminterrato. Tel. 876-325, 462-884. A51224

CERCO alloggio centrale due camere tinello servizi. Telefonare ore pasti 570-161. A51343

CERCO camera, cucina, casa nuova, zona Valentino, Molinette. Telefono 82-216. A52357

CERCO in affitto alloggio 2 camere cucina, servizi, zona Sassi. Telefono 395-906. A52164

CONIUGI elementari referenziatissimi abbisogna alloggio. Tel. 788-890, 528-539. O869

CONIUGI piemontesi referenziatissimi affitterebbero alloggio qualunque zona cauzionando. Telef. 510-891.

CONIUGI torinesi cercano due tre camere servizi casa nuova zona Stadio. Scrivere: « Pubblicità Stampa 2338 — Torino ». A52715

FAMIGLIA torinese 4 persone cerca alloggio 2 camere salone terrazzo. Telefonare 889-433. A51481

FRATELLI affitterebbero capatia con 1 o 2 alloggi con cortile garage e/o magazzino in Torino o periferia. Telefonare 724-171 dalle 14 alle 16.

FUNZIONARIO bianca cerca luglio tre camere cucina servizi box nuova costruzione soleggiato semicentrale Stadio Crocetta. Scrivere: « Pubblicità Stampa 2309 — Torino ».

INSEGNANTE inglese cerca appartamento ammobiliato 2 camere letto, sala, cucina, bagno. Telef. 233-921 giorni feriali. A51564

LOCALE centrale mq. 180-300 affitta compera società sportive. Telefonare 520-634. A52278

LOCALE magazzino eventualmente ufficio Porta Nuova cercasi. Scrivere: « Pubblicità Stampa 7187 — Torino ».

PERSONA sola referenziata cerca alloggio signorile centrale o zona Vanchiglia o barriere Milano, 1-2 stanze. Telef. 913-121 Brandizzo.

REFERENZIATO cerca alloggio 6 camere, bagno, doppi servizi, divisibile, due entrate indipendenti. Telefonare 305-026. A51617

REFERENZIATO cerca camera tinello servizi. Telef. 328-378.

SPOSI luglio affitterebbero alloggetto preferibilmente Barriera Milano. Telefonare 278-760. A51248

VILLA ammobiliata zona collinare torinese cercasi. Telefonare 652-140 oppure 352-074 dalle 13 alle 16 e dopo le 20. A53902

OFFERTE AFFITTO ALL. LOCALI e TERR. L. 180 p.p.

A.A.A. COMBA, Sacchi 14, affitta alloggi. Telefonare 520-539.

A. AFFITTANSI S. Rita alloggi signorili negozi pronti settembre. Telefonare 482-685. A47868

A. AFFITTASI 2 camere tinello Michelina, 24.000 mensili. Telefonare 553-583. A49529

A. ALLOGGETTO termosifone bagno 20.000 cauzione 5 Francia. Telefono 686-755 O908

A. CENTRALISSIMO, primo piano, tre camere, due entrate, qualsiasi uso. Telefonare 578-764. A51251

A. PORTA Nuova affittasi 15.000 grande camera, soffitto. Tel. 553-683

A Cascine Vica moderne quattro camere servizi 32.000. Tel. 391-245.

A Mappano locale coperto 120 m. più 600 cortile asfaltato, bellissima posizione, servizi, affittasi 25.000 mensili. Telefonare 26-830.

A persone distinte affittiamo alloggetto ammobiliato anche piccolo-terra. Telefonare 877-832.

A referenziati affittansi, vuote ammobiliate, 1-4 camere, servizi. Italia, Re Umberto 28, telefono 528-584, 517-803 819

A Valperga zona ospizio affittasi capannone mq. 500 con cortile, forza, luce, alloggio. Telefonare 986-618.

A 20.000 affittasi 3 camere tinello cucinino terme bagno Strada Lanzo fermata pullman. Angelo tel. 877-080

A 27.000 subito S. Mauro, 2 camere tinello servizi. Telefonare 528-539.

A 40.000, quattro camere cucina servizi, Valentino, subito. Tel. 528-539.

ABBIAMO 1-2-3 camere. Mezzano, Arsenale 42, telefono 546-439.

ADIACENZE Porta Susa 3 locali ufficio-abitazione 2 locali ufficio. Telefonare 654-529 A51348

AERONAUTICA affittasi 2 camere cucina servizi. Telefonare 758-115 ore 18-19. A51452

AFFITTANSI alloggi due camere tinello Regio Parco. Telef. 380-814.

AFFITTANSI negozi via Calandra 20, presso corso Vittorio. Tel. 535-441.

AFFITTANSI zona Crimea locale mq. 132 uso laboratorio, magazzeno piano cortile e alloggio 4 vani, servizi piano rialzato. Telef. 667-758.

AFFITTASI alloggetto ammobiliato per tre in S. Donato, referenziati. Telefonare 692-214. 50954

AFFITTASI alloggetto ammobiliato o solo stanza. Telefonare 761-473.

AFFITTASI ALLOGGI CASCINE VICA. VIA CALUSO 33/31 ANGOLO VIA CUMIANA. AFFITTI MODICI OGNI CONFORTO. RIVOLGERSI DIRETTAMENTE PORTINERIA.

AFFITTASI alloggetto modernissimo 21.000 mensili camera tinello cucinino. Telefonare 278-327.

AFFITTASI alloggi Le Logge 3 camere più servizi, 26.000, 2 camere più servizi 15.000. Telef. 641-805

AFFITTASI alloggi 2 camere tinello cucinino via Vandalino 110-112. Tel. 519-204. O238

AFFITTASI alloggio ammobiliato moderno oppure camere indipendenti, comodità. Telef. 513-587.

AFFITTASI alloggio due camere cucina servizi 22.000 mensili zona Milefiori, Telefono 273-029. A50285

AFFITTASI alloggio signorile 2 camere altre cucina servizi, libero subito, via Castelnuovo delle Lanze 15 (Stadio Comunale). Rivolgersi custode. A51295

AFFITTASI alloggio signorile 3 camere grande cucina servizi, Via San Donato 38. O268

AFFITTASI alloggio signorile zona Unione Sovietica quattro camere. Telefonare 692-745. A51633

AFFITTASI Alpignano locale industriale 500 mq. 1300 cortile, acqua, luce, forza, telefono, 80.000 mensili. Telefonare 893-776. A51422

AFFITTASI ammobiliato indipendente camera cucina zona Giardini Reali. Telefonare 63-370. A51425

AFFITTASI ampio luminoso seminterrato, via Acqui 16. Tel. 545-688.

AFFITTASI appartamento salone tre camere cucina servizi Lungo Po Invilla. Telefonare 82-206. A51310

AFFITTASI camera tinello due balconi (tutti servizi 22.000, Chiesa Vigliani, libero giugno. Tel. 893-752

AFFITTASI camera tinello servizi prossimi sposi. Telefonare 386-995 negozio Da Martino.

AFFITTASI centrale camera cucina servizi. Telefonare 545-238

AFFITTASI Cristoforo Colombo 42, tre camere cucina servizi, Rivolgersi portinaria O230

AFFITTASI garages auto Nichelino. Telefonare 362-960. A51731

AFFITTASI in villa precollinare alloggetto ammobiliato tutti servizi, 30.000. Telefonare 632-367.

AFFITTASI in villa precollinare alloggetto ammobiliato tutti servizi, 30 mila. Telefonare 632-367.

AFFITTASI locale due piani complessiva superficie 1500 per industria alimentare, magazzeno. Tel. 535-441

AFFITTASI locale mq. 250 più interrato, Borgata Parella. Telefonare 723-566. A51401

AFFITTASI locale in cortile uso magazzino o laboratorio. Tel. 285-134.

AFFITTASI locale luminosissimo mq. 320, adatto industrie o magazzino, con uffici, cortile, indipendente, via Arezzo 3-5. Telefonare 855-427, 546-883.

AFFITTASI luminosi magazzini, corso Napoli 14, mq. 800 divisibili in più lotti. Tel. 489-075, 485-371.

AFFITTASI luminoso seminterrato mq. 250, 35.000 mensili. Telefonare 734-373. A51165

AFFITTASI magazzino in Collegno mq. 70. Telefonare 655-376 ore pasti.

AFFITTASI negozio corso Mediterraneo 86, libero subito. Rivolgersi portinaria. A51080

AFFITTASI quattro vani e servizi via Peyron 33. Tel. 779-866.

AFFITTASI uso laboratorio due locali superiori regnolo centrale. Telefonare 80-442. A47820

AFFITTASI zona Lucento magazzino mq. 200 mensili 60.000. Telefonare 283-653. A49093

AFFITTASI 1° luglio due camere tinello zona Francia. Scrivere: « Pubblicità Stampa 7169 — Torino ».

AFFITTASI 30.000 due camere tinello, cucinino, Sevilacqua 38. Telefonare 768-896. A51181

AFFITTO magazzini [illegible] con cortile mq. 80-150 presso Fiat Mirafiori. Telef. 890-979, A50178

AFFITTASI 2 camere cucina terma senza bagno 20.000. Telef. 769-800.

AFFITTO o vendita villetta pronta (intermediari in grande nuovo centro balneare Adriatico Lido delle Nazioni (Ferrara) 4 locali grande giardino garage. Scrivere: « Pubblicità Stampa 307 — Milano ».

AFFITTO 1° luglio alloggio due camere, tinello, cucinino, bagno, casa signorile ottavo piano su corso alberato, vicino Maurisiano, 45.000 mensili + consigli referenziatissimi. Scrivere: « Pubblicità Stampa 7183 — Torino ». A51412

ALLOGGI due tre quattro camere tinello cucinino presso Fiat Mirafiori affitto. Telefonare 592-851.

ALLOGGI 2-3 camere [illegible] servizi, negozi con vetro [illegible] in zona Fiat Mirafiori. Telefonare ore pomeridiane 321-118. A49648

ALLOGGIO grande, sei camere, doppi servizi affittasi 1° piazza corso Vittorio 88. Telefonare 545-800.

ALLOGGIO signorile 2 camere, tinello, ripostiglio ogni comforts, visitatore corso Giulio Cesare, affittasi a persone referenziatissime. Scrivere: « Pubblicità Stampa 7215 — Torino ».

ALLOGGIO signorile 4 camere oltre cucina servizi affittasi libero subito. Via Castelnuovo Lanze 15 (Stadio Comunale). Rivolgersi custode.

ALLOGGIO signorile sette camere doppi servizi affittasi. Tel. 887-643.

ALPIGNANO, [illegible] Dora, villini fabbricato mq. 500 con cabina elettrica, ufficio. Tel. 983-313.

AMMOBILIATO parcheggi Piazza Statuto affitto alloggio 6 camere servizi. Tel. 535-001. O660

AMPIO locale fabbricato e completato con campo affitto privato oppure vendo con casa. Via Pinerolo. Telefonare 761-866 pomeriggio.

AMPIO luminoso locale mq. 110 uso negozio ufficio deposito, casa nuova, zona S. Rita, affittasi. Telefonare 682-952. A51627

ANGOLARE con magazzino mq. 180 libero affitto corso Montegrappa 37.

AUTOTRASLOCHI accuratissimi, autofurgoni imbottiti, garanzia, concorrenza preventivi. Telefonare 386-220 Mastropietro O1321

AUTOTRASLOCHI abbiamo attrezzati autofurgoni imbottiti, deposito mobili, garanzia. Telef. 372-558, Conti.

AUTOTRASLOCHI furgoni imbottiti di massima concorrenza. Grillo, telefono 235-869, 270-864. A51552

BARRIERA Milano affittasi magazzino laboratorio mq. 220 con ufficio peso carrelo. Telefonare 753-547.

CAMERA cucina entrata bagno affittasi, quarto piano senza ascensore, via Crissolo. Tel. ore ufficio 535-646.

CAMERA grandiosa servizi completi commodità zona Statuto affittasi. Telefonare 355-839. A51376

CAPANNONE mq. 350 luminoso, Strada Settimo 358, affitto. Telefonare 883-698. A48944

CAPANNONE nuova industriale mq. 450 zona Mappano affittasi, libero subito. Telef. 753-641. A50004

CENTRALISSIMO affittasi camere cucina. Telefonare 875-836.

CENTRALISSIMO affittasi 5° piano alloggio mansardato, servizi, ascensore. Telefonare 651-270.

CENTRALISSIMO MAGAZZINO LUMINOSO AFFITTASI. TEL. 851-276.

C. PICCO, via Cesana, attico: salone, 3 camere, tinello, bisarvizi, pronto luglio, affittasi 70.000. Tel. 519-893.

C. PICCO, via Melassi, attico: salone, soggiorno, 3 camere, camera servizio, bisarvizi, libero ottobre, valendo box, affittasi. Telefonare 518-943.

IMPRESA affitta locale mq 380, luminosissimo, adatto laboratorio o magazzino con uffici e senza. Telefonare 283-735. A51838

IN grattacielo corso Traiano 14 affittiamo alloggi due camere, tinello servizi, 30.000 mensili. O620

LOCALE barriera Francia mq. 220, magazzino, laboratorio, silenzioso, 2 entrate fronte strada. Tel. 793-758.

LOCALE industriale uffici 150 mq. divisibili affittasi Parella. Telefonare 724-782. A50677

LOCALE luminoso 90 mq. interno cortile, corso Giulio Cesare, affittasi subito. Telef. 540-069. O381

LOCALE piano terreno, in palazzina precollinare affittasi. Telef. 770-332, pasti. A50189

LOCALE 1000 mq. fronte strada con ufficio alloggio affittasi uso magazzino deposito industria silenziosa fronte strada zona Santa Rita. Telefonare ore pasti 697-214.

LOCALI espositivi, capannoni, laboratorio, alloggio, fronte corso affittasi. Telef. 680-178. 057

LUNGO Po panoramico signorile tre camere tinello doppi servizi affittasi giugno. Telefonare ore pasti 761-436. A52835

MAPPANO affittasi 1-2 camere servizi casa nuova. Telef. 26-870.

MONCALIERI affittasi alloggio due camere cucina signorilmente ammobiliato tutte comodità condizioni eque purché distinta famiglia con figli adulti. Scrivere: « Pubblicità Stampa 7230 — Torino ».

NEGOZI magazzini strada San Mauro Bartolla, ampio parcheggio, affittansi. Telefonare 894-248. A49743

NEGOZIO centralissimo Nichelino affittasi facilitazioni, telef. 772-208, 778-035. A50138

OA 26.000 A 39.000 MENSILI, RISCALDAMENTO E SPESE COMPRESE, APPARTAMENTI MONCALIERI, ZONA ITALIA '61, APPARTAMENTI TINTEGGIATI, 3 CAMERE, CUCINA E SERVIZI. TELEF. 644-180, 518-436. O225

PRONTE Fiat Mirafiori affittasi alloggi 3-5 camere servizi. Telefonare 752-424. A50152

G. PICCO, via Cesana, attico: salone, 3 camere, tinello, bisarvizi, pronto luglio, affittasi 70.000. Tel. 519-893.

G. PICCO, via Melassi, attico: salone, soggiorno, 3 camere, camera servizio, bisarvizi, libero ottobre, valendo box, affittasi. Telefonare 518-943.

IMPRESA affitta locale mq 380, luminosissimo, adatto laboratorio o magazzino con uffici e senza. Telefonare 283-735. A51838

IN grattacielo corso Traiano 14 affittiamo alloggi due camere, tinello servizi, 30.000 mensili. O620

LOCALE barriera Francia mq. 220, magazzino, laboratorio, silenzioso, 2 entrate fronte strada. Tel. 793-758.

LOCALE industriale uffici 150 mq. divisibili affittasi Parella. Telefonare 724-782. A50677

LOCALE luminoso 90 mq. interno cortile, corso Giulio Cesare, affittasi subito. Telef. 540-069. O381

LOCALE piano terreno, in palazzina precollinare affittasi. Telef. 770-332, pasti. A50189

LOCALE 1000 mq. fronte strada con ufficio alloggio affittansi uso magazzino deposito industria silenziosa fronte strada zona Santa Rita. Telefonare ore pasti 697-214.

LOCALI espositivi, capannoni, laboratorio, alloggio, fronte corso affittasi. Telef. 680-178. 057

LUNGO Po panoramico signorile tre camere tinello doppi servizi affittasi giugno. Telefonare ore pasti 761-436. A52835

MAPPANO affittasi 1-2 camere servizi casa nuova. Telef. 26-870.

MONCALIERI affittasi alloggio due camere cucina signorilmente ammobiliato tutte comodità condizioni eque purché distinta famiglia con figli adulti. Scrivere: « Pubblicità Stampa 7230 — Torino ».

NEGOZI magazzini strada San Mauro Bartolla, ampio parcheggio, affittansi. Telefonare 894-248. A49743

NEGOZIO centralissimo Nichelino affittasi facilitazioni, telef. 772-208, 778-035. A50138

(Continua a pag. 10)

A cura dell'ISTITUTO FIDUCIARIO REALIZZI (ente gestore dell'Istituto Vendite Giudiziarie)
TORINO - Via S. Ottavio 14 - Tel. 882.280
CASA ASTE
LIQUIDAZIONI
FRIGORIFERI - CUCINE - ELETTRODOMESTICI
CASALINGHI - MOBILI - LAMPADARI - ARTICOLI DA REGALO - TAPPETI e QUADRI - ecc.
TUTTI I GIORNI ORE 16 ASTE PUBBLICHE

TUTTO NUOVO: ESSO EXTRA

METTI UN TIGRE NEL MOTORE

Esso Extra Nuova Formula rende più brillante il vostro motore. Ecco perché:

1. Purezza. Il Nuovo Esso Extra nasce dai più raffinati procedimenti di lavorazione oggi esistenti. Il risultato è un supercarburante assolutamente nuovo di una purezza impareggiabile, che estrae dal vostro motore le più brillanti prestazioni sotto qualsiasi sollecitazione.

2. Accelerazione. Sin dal vostro primo pieno il Nuovo Esso Extra mantiene pulito il carburatore. Con il carburatore pulito, accelerazioni più brillanti e minor consumo. Esso Extra Nuova Formula eleva a potenza il rendimento del vostro motore!

3. Partenze immediate. Il Nuovo Esso Extra impedisce l'accumulo di depositi nocivi sulle candele. Con Esso Extra Nuova Formula il vostro motore si mantiene sempre brioso, risponde ogni volta con accensioni perfette, partenze immediate.

Esso

VENERDI' LEGGE LE SUE POESIE AL TEATRO «CARIGNANO»

EVTUSCENKO, l'«arrabbiato» sorridente

Il poeta russo da ieri a Torino

Sfugge scherzando alle domande dei giornalisti - Stamane ha visitato lo studio dello scultore Mastroianni

Evgeni Evtuscenko a Torino. Al suo fianco, la prof. Irma Antonetto, organizzatrice del «Venerdì letterari»

Evgeni Evtuscenko, il giovane poeta russo che dopodomani leggerà i suoi versi al Teatro Carignano, è carne ieri a Caselle sono andati a prenderlo al treno come un personaggio del folclore del suo Paese, Vanka Stanka, un burattino come se ne costruiscono anche in Occidente; comunque lo si getti a terra, si rialza restare in piedi. Vanka Stanka è anche un personaggio di una poesia di Evtuscenko, in cui il burattino è visto come il simbolo del popolo russo. Un popolo, ha detto una volta il poeta, «che sa andare più avanti di tutti gli altri perché più di tutti gli altri conosce il dolore».

Anche lui, Evtuscenko, ha conosciuto il dolore. Sarà difficile chiedergliele, oggi, alla conferenza stampa che ha promesso ai giornalisti; così come sarà difficile chiedergliele da parte del pubblico, invitato a fargli domande dopo la lettura dei suoi versi, venerdì al Carignano. Sarà difficile perché dopotutto non c'è nulla della sua vicenda che non si possa immaginare e non c'è nulla di più ingiusto che chiedere a un uomo conto, perché e quando ha sofferto. Evtuscenko è venuto in Italia dopo che due anni fa gli era stato impedito di venire. Ricordiamo il suo telegramma di allora all'Aci: «*Spiacente, non posso più accettare il vostro invito*». Tutto era pronto, allora come adesso tutti aspettavano Evgeni Evtuscenko, con un misto un po' provinciale di curiosità, di malizia, il scandalo. Lo aspettavano non come si aspetterebbe un grande poeta, ma un poeta russo del «disgelo», un uomo che aveva precorso Kruscev, aveva preso la mano ai distruttori del culto della personalità, aveva riportato nella gioventù sovietica il gusto della pubblica lettura dei versi sulle piazze, nei teatri, nei caffè. Si sapeva anche che i letterati erano d'accordo nel giudicarlo forse non un genio della poesia, ma uno straordinario dicitore dei suoi poemi caldi e sinceri, un giovane «arrabbiato» che prendeva gusto a demolire i falsi miti della società in cui viveva, e in cui quel particolare tipo di demolizione era una eccezionale novità, un fiore fresco di rugiada, dal profumo violento, capace di impregnare-di sé tutta una generazione.

Aveva seminato scandalo in Occidente. «*Anche in Russia* — aveva risposto una volta a un giornalista — *ci sono gli "arrabbiati" come in Occidente. La differenza è che in Occidente siamo soliti mettere quello che non vogliono, in Russia siamo anche quello che vogliono*». Ma aveva destato scandalo anche nell'Unione Sovietica. Egli aveva un bel protestarsi comunista; andare a Cuba ad abbracciare Fidel Castro; andare a Londra e partecipare a manifestazioni pacifiste; andare a Helsinki e cogliere occasione da un fatto di cronaca per comporre poesie dal titolo «Fascismo finocchio»; scrivere un'autobiografia precoce e professarsi «rivoluzionario». Soprattutto — e principalmente nell'autobiografia — parlava male di Stalin e di certe degenerazioni del sistema. Questo era bastato perché al primo rigurgito di dogmatismo ideologico a Evtuscenko fosse negato il visto per tornare all'estero.

L'anno scorso, in autunno, l'Aci tornò a intrecciare un timido dialogo. «*Adesso può venire*». Era mutato del tempo. Evtuscenko aveva fatto, come si dice, l'autocritica. Niente di male: tutti i moti hanno alle loro spalle le ceneri di qualche pagina bruciata. Evtuscenko non poteva bruciare materialmente nulla, ma aveva il potere di rinnegare qualcuno dei suoi errori. Quali? Non rinnegò un solo verso, ma si piegò a dir male dell'«autobiografia», e «*un grande sbaglio suggeritomi dalla mia avventatezza*».

E si mise a comporre un poema, «Bratskaia Ghess», la diga di Bratsk, che è uscito qualche giorno fa in Russia, e di cui ieri, cenando con un editore torinese, molto probabilmente Evtuscenko ha trattato la traduzione italiana. Si tratta di una storia della rivoluzione sovietica, con i suoi trionfi, le sue colpe, i suoi errori e i suoi successi, raccontata da una colossale centrale elettrica in costruzione in Siberia. A giudicare da quanto ne hanno detto i commentatori che l'hanno letta in originale, la nuova opera del «beat» sovietico è un miscuglio di ortodossia comunista, di realismo poetico socialista e di temi cari alla musa di Evtuscenko. Ci sono le lodi del partito e dell'uomo sovietico che edifica una nuova società, ma ci sono anche le lacrime dei deportati in Siberia al tempo di Stalin «*e Pasternak sono impossibili e descrivarsi, ma io rispondevo che ero sempre un bolscevico*») e c'è la professione di fede coraggiosa nell'utilità di denunciare i mali ancora presenti in quella società «*La rivoltella di Majakovski* — scrive Evtuscenko parlando del grande poeta suicida sotto Stalin — *tira ancora oggi sulla stupidità, sulla ipocrisia, sulla volgarità dei veri nemici. Tira contro le menzogne. Nel caricatore della sua rivoltella egli ci ha lasciato molte pallottole perché pure a noi sia possibile sparare, sparare*».

Ecco dunque che ancora una volta Evtuscenko: come il burattino Vanka Stanka, si è rimesso in piedi. Pare sia difficile piegarlo davvero. Egli ha detto e scritto cento volte che ci vuole molta pazienza a far trionfare la idea nuova, ma che contro la verità è impossibile, alla lunga, combattere e vincere. Può darsi che gli oppositori delle novità abbiano la testa più dura della sua, ma è chiaro che Evgeni Evtuscenko non è il tipo che si lascia mettere il piede sul collo. Per esempio, lo avevano criticato perché si era lasciato attrarre dalle mode occidentali. Ieri lo abbiamo visto alla stazione di Porta Nuova vestito come un perfetto «beat» americano. Giacca blu a righine bianche su una maglietta color senape a righe nere e pantaloni di lana color mattone. Spettinato. Portava le scarpe a punta di rondine.

Subito si è mosso a suo agio. Ha raccontato che per volare tutta a Roma al suo arrivo, domenica scorsa, non aveva mandato telegramma ad un telegramma ai suoi amici di quella città. Lunedì ha trascorso la giornata nella capitale completamente inosservato.

Si fermerà a Torino fino a sabato. Stamattina ha fatto un breve giro per la città e poco dopo mezzogiorno si è recato allo studio dello scultore Mastroianni. Con lui ha parlato di arte moderna e si è fermato a lungo davanti alle sue opere. Fra i due artisti, ha detto Mastroianni, si è stabilita una immediata, forte simpatia. Poi è stato a pranzo in una trattoria sulla collina; e nel pomeriggio riceve i giornalisti. Domani visiterà la Fiat; venerdì leggerà le sue poesie in un teatro del Salotcento, che dovrebbe piacergli molto, dato il suo amore dei contrasti; poi andrà a Milano, Roma e Napoli per completare il ciclo delle manifestazioni organizzate per lui dall'Aci. Dappertutto leggerà poesie già note in Italia come «Baby Kino». Forse la più bella da lui scritta, o come «La stazione di Zima», in cui Evtuscenko descrisse il sentimento del popolo russo al lento risveglio della libertà di coscienza dopo la dittatura staliniana. A Zima, piccolo villaggio sul lago Baikal, il poeta è nato, là lo vide per l'ultima volta, a cinque anni, il nonno generale di brigata che scomparve vittima di una «purga» voluta da Stalin.

Giuseppe Del Colle

Trasformato in torcia umana mentre salda una cisterna

Nel Vogherese - Salvato da un compagno di lavoro

Voghera, mercoledì sera (c. gi) Un operaio intento a eseguire lavori di saldatura in uno stabilimento di Casei Gerola è stato trasformato in una torcia umana per l'incendio della tuta che indossava.

L'operaio, Giovanni Garbin, di 21 anni, residente a Casei Gerola, nel pomeriggio di ieri si trovava in un serbatoio per acqua da mille litri ad eseguire delle saldature sulle pareti della grande cisterna. Ad un tratto, la sua tuta, probabilmente investita da alcune scintille sprigionatesi dal saldatore elettrico, prendeva fuoco e il povero Garbin veniva avvolto dalle fiamme.

Il compagno di lavoro, Enrico Cittario, di 33 anni, abitante a Carcare (Savona), si precipitava in suo soccorso e, dopo averlo estratto dal serbatoio, gli strappava di dosso l'abito. Soccorsi da altri operai, sia il Garbin sia il Cittario, il quale aveva riportato ustioni alle mani nell'aiuto portato all'amico, venivano trasportati all'ospedale di Voghera.

I sanitari ricoveravano il Garbin con prognosi riservata per ustioni di terzo grado al corpo, mentre il Cittario veniva giudicato guaribile in dieci giorni.

In nuova veste a un nuovo prezzo
I Grandi Classici Stranieri Sansoni

A cura di Agostino Lombardo, la narrativa del grande scrittore americano
H. James
Roderick Hudson L'Americano
Gli Europei
Washington Square
H. James
Ritratto di Signora
Le Bostoniane

A cura di Giovanni Macchia e Maria Ortiz per la prima volta in italiano in due volumi
Corneille
Teatro

Ogni volume Lire 4.000

E' stato rinchiuso nelle prigioni di Velletri

Prima angosciosa notte in carcere per il frate accusato di contrabbando

Stamane ha chiesto che nella cella fosse appeso alla parete un Crocifisso - Gli sono stati contestati cinque reati piuttosto gravi - Era molto noto nella zona, lo chiamavano «il faccendiere di Dio»

Nostro servizio particolare

Roma, mercoledì sera.

Padre Antonio Corsi, il cappuccino arrestato ieri pomeriggio dai carabinieri su mandato di cattura emesso dal *Procuratore della Repubblica di Velletri, dott. Balsali*, ha dormito poco nella cella che il direttore delle carceri della cittadina laziale gli aveva assegnato al momento del suo arrivo.

Vi era giunto ieri sera, le 19,30 dopo che nel convento dei frati cappuccini di via Veneto, a Roma, dove si era rifugiato, si era diffusa la notizia dello scandalo, gli avevano notificato l'ordine di cattura firmato dal magistrato. Era stato dall'auto che lo aveva portato a Velletri, pallidissimo, e senza pronunciare una parola aveva seguito il comandante della guardia carceraria. Alto, asciutto, glaciale, con il volto incorniciato dalla barbetta nera e da un paio di occhiali, il frate quarantenne teneva la braccia distese lungo il corpo e le mani congiunte sul davanti come in un gesto abituale di umiltà. Per rispetto al rituale francescano i suoi polsi non erano avvinti nelle manette.

Fu suo appena nel carcere, che per tutta la sera e un antico convento di frati cappuccini, ha suscitato curiosità negli altri detenuti che vi si trovano rinchiusi e quando il frate ha percorso il lungo corridoio del primo piano, in fondo al quale si trova la sua cella, tutti i cancelli si sono affacciati agli spioncini. La cella di padre Corsi è identica alle altre: tre metri per due. Le pareti sono tinte a calce e in un loro vi è soltanto una branda con le lenzuola e due coperte di tipo militare e un piccolo armadio. Stamani il frate ha chiesto che gli appendessero ad un muro della angusta stanza un crocefisso.

Padre Antonio Corsi è stato destato, come tutti i 48 detenuti del carcere mandamentale di Velletri, alle 6. Alle 7, ha chiesto di essere accompagnato nella cappellina del carcere dove si è trattenuto circa venti minuti in preghiera.

Alle 8,30, il carcerato è stato fatto uscire dalla cella e, accompagnato dal maresciallo Saccomanno, è stato condotto al parlatorio dove in una saletta è stato interrogato dal Procuratore della Repubblica di Velletri dott. Balsali.

I frati contestati al frate sono assai gravi e lo mettono nella stessa posizione dei contrabbandieri laici implicati nella vicenda. Il primo è quello di concorso in contrabbando per essere risultato a sottrarre al pagamento dei diritti di confine 118 casse contenenti complessivamente 600 stecche di sigarette estere per il peso complessivo di 3540 chilogrammi di tabacco.

Il secondo reato contestato a padre Corsi è il favoreggiamento dell'ipo; il terzo ed il quarto riguardano la morte di Pierino Scali ed il ferimento di Ermenegildo Forani. Il mandato di cattura, contestandogli il concorso in omicidio colposo e in lesioni colpose, dice esplicitamente: «Per aver cooperato a cagionare per colpa la morte di Pierino Scali, inducendo il figlio di costui, Alberto, munito soltanto del "foglio rosa" per la guida degli autoveicoli, a fare una manovra di retromarcia dell'autocarro con il quale veniva trasportato la cassa».

Il quinto reato è, infine, quello compiuto dichiarandosi falsamente al posto di polizia del Centro traumatologico dell'Inail di aver raccolto Ermenegildo Forani sulla Via Appia dove, a suo dire, sarebbe stato investito da un automobilista datosi poi alla fuga. Il mandato di cattura specifica che il frate ha commesso questo falso per «occultare i reati di cui ai precedenti capi e assicurarne la impunità agli autori» e soltanto che padre Corsi «si avvaleva del convento per contrabbandare, nella certezza, frustrata dalle circostanze sopravvenute, di rimanere impunito».

Il cappuccino, com'è noto, continua a negare di essere stato al centro del contrabbando di sigarette svizzere, di aver saputo che cosa contenessero le casse che gli era stato ordinato di sistemare all'interno del convento e di manifestare di essere rimasto a quella falsa dichiarazione resa in ospedale per esaudire il desiderio espressogli da un uomo che riteneva fosse in punto di morte.

Padre Antonio Corsi, che è nativo di Città Ducale, insegnava religione al liceo Augusto di Roma, era il padre guardiano del convento di San Francesco di Albano e tutti lo descrivono come un sacerdote intelligente, attivissimo e pieno di iniziative. In paese lo chiamavano addirittura il «faccendiere di Dio».

Gianfranco Franci

Severo commento dell'«Osservatore della domenica»

Roma, mercoledì sera.

Un gruppo di «Terziari francescani» di Roma ha inviato una lettera al settimanale cattolico L'Osservatore della Domenica, esprimendo «disagio veramente penoso» di fronte all'episodio che ha coinvolto i religiosi del convento di San Francesco in Castelgandolfo.

Il settimanale cattolico risponde con uno scritto del moralista mons. Ferdinando Lambruschini. Questi scrive tra l'altro: «Mi dichiaro anch'io allibito per le complicate spiegazioni portate dai religiosi a scopo di scagionarsi: fali scuse, contraddittorie ed in contrasto con il senso della dignità e della lealtà, somigliano assai al comigno del bambino che, sorpreso dalla mamma con le mani nel barattolo della marmellata, chiama in causa il Papa».

Mons. Lambruschini dichiara di non voler in alcun modo pronunciarsi sulla realtà o colpevolezza dei religiosi, in quanto questa dovrà essere stabilita dall'inchiesta della Magistratura, e sotto il profilo propriamente canonico, aggiunge: «In caso di colpevolezza, oltre alle pene stabilite dalla giuria, la legislazione ecclesiastica non prevede pene speciali automatiche. Il canone 2322 del codice di diritto canonico ne lascia la determinazione al prudente giudizio del superiore competente, secondo la gravità obiettiva della colpa e dello scandalo dato. Un decreto della Sacra Congregazione del Concilio, in data 22 marzo 1950, riferendosi ai canoni 142, 592 e 2380, commina la scomunica, riservandone l'assoluzione in modo speciale alla Santa Sede a chierici e religiosi che esercitino il commercio e la mercatura. Tali canoni trattano di esercizio diretto del commercio, cosa che non sembra verificarsi nel caso presente, in cui forse si può configurare al massimo il delitto di cicentazione, egualmente deplorevole, ma non perseguibile canonicamente».

Padre guardiano sulla soglia del convento durante l'inchiesta (Telefoto)

Si deve risanare un deficit di 660 milioni

Mille contadini chiedono aiuti al governo per la Asti Nord

Asti, mercoledì sera.

(v. m.) Un migliaio di viticultori, soci di undici cantine sociali raggruppate nella «Consociazione cantine sociali Asti Nord» sono affluiti stamane ad Asti per una manifestazione indetta dall'Associazione contadini astigiani per chiedere l'intervento dei parlamentari e delle autorità provinciali allo scopo di ottenere un contributo straordinario governativo di trecento milioni per risanare la Consociazione, che presenta attualmente in bilancio un passivo di 660 milioni. In piazza Medici hanno parlato il presidente della Federazione provinciale Cantine sociali, Gasta, e il segretario provinciale dell'Associazione contadini astigiani, Milanesi.

Pure stamane si è insediata a Roma una riunione presso il Ministero dell'Agricoltura presenti il ministro on. Ferrari Aggradi, il presidente della provincia di Asti, dott. Andriano e dirigenti della Federazione provinciale coltivatori diretti, per cercare di risolvere la grave vicenda amministrativa della Consociazione.

Nelle precedenti riunioni tenute a Roma, il ministro dell'Agricoltura aveva esaminato con i dirigenti dei coltivatori diretti la possibilità di reperire «in loco» i fondi necessari, senza l'intervento del Ministero. Le banche astigiane avrebbero studiato la possibilità di concedere un miliardo, col quale si dovrebbero estinguere tutti i debiti bancari esistenti nella Consociazione e inoltre liquidare le varie cantine che avevano conferito nelle trascorse campagne vinicole partite di vino alla Consociazione.

PEUGEOT 404
INIEZIONE
BERLINA GRAN TURISMO DA 170 Km/h!
PREZZO L. 1.600.000 (a carburatore L. 1.480.000)
SIDAUTO S.p.A. Torino C.so U. Sevastica 65 tel. 632.525

MAL D'AUTO? MAL DI MARE?
AVOMINA
IN VENDITA PRESSO TUTTE LE FARMACIE
Reg. n. 1127 Min. Sanità - Aut. pubb. n. 10.516 del 14-11-1963

Fortunati? Certo! ma soprattutto previdenti: avevano le "cinture di sicurezza"

Robuste, leggere, semplici da agganciare, le CINTURE DI SICUREZZA in "TERITAL" offrono la massima protezione perché la loro resistenza è stata esattamente calcolata e sono elastiche quanto basta a contenere il contraccolpo causato dagli urti. Controllate quindi che sulle CINTURE DI SICUREZZA che acquistate vi sia questo marchio:

RHODIATOCE controllata sul prototipo con metodi

Vuol dire che le vostre CINTURE DI SICUREZZA sono in e sono già state sottoposte a rigorosi controlli sul prototipo.

"terital"®

RHODIATOCE

genziana

assenzio

bitter analcoolico **CRODO**

in acqua minerale Crodo, questo è l'aperitivo veramente analcoolico del nostro tempo. genziana, assenzio, rabarbaro e arancio amaro,

al bar una scelta sicura

sono i quattro principali elementi che lo compongono e che rendono il bitter

CRODO

veramente analcoolico squisito, genuino è garantito dal marchio

CRODO

un nome che significa assoluta fiducia.

rabarbaro

arancio amaro

ANNUNCI ECONOMICI

OFFERTE AFFITTO ALL. LOCALI e TERR. L. 180 p.p.

(Continua da pag. 8)

MARCONI corso vers. Valentino appartamento come nuovo 5 locali più servizi, piani alti, comodità moderna affittasi subito vuoto eventualmente ammobiliato. Telefonare 588-807 oppure scrivere: «Pubblicità Stampa 2224 — Torino». A51682

NEGOZIO centralissimo, tre vetrine, ristrutturati req. millenovecento uso uffici, magazzino affittasi vendesi. Regionieri Furbatto, piazza Lagrange.

NICHELINO affittasi, prezzi modici, alloggi nuovissimi 3 vani. Telefonare 593-847. A49732

NICHELINO privato affitta camere cucina servizi garage subito 22.000. Telef. ore pasti 687-648.

NUOVI locali mq. 350 cad. fronte strada, qualunque destinazione, zona Mirafiori, affittasi. Telef. 690-313.

OCCASIONE eccezionale affittasi centro Torino magnifiche due camere tutte comodità compreso aria condizionata. Condizioni equa purchè idilliche. Ufficio serio professionista. Scrivere «Pubblicità Stampa 7330 — Torino». A53129

PALAZZO Giardino, Mappano, affittasi vendesi alloggetti rifinitissimi. Telef. 543-323. A51291

PALAZZO vetro farmaceutico affittasi ufficio 3 vani, ingresso, servizi. Telefonare 524-581. A51599

PANORAMICO, nuovo, lussuoso panoramica, due camere tinello cucinino terrazza, periferia Nizza affitto modico. Telef. 543-880.

PARAGGI Porta Nuova disponibile alloggio tre camere più servizi, moderno, senza riscaldamento centrale. Telefonare 526-562.

PRESSO stazione Dora affittasi luminoso seminterrato mq. 200 con annesso piccolo cortile. Telef. 255-594 ore 12-15. 03

PRIVATO affitta locale mq. 180 interno cortile, assaggio carrelo, volendo anche alloggio. Tel. 759-163.

RIVOLI centrale 24.000 affittasi due camere, tinello servizi. Tel. 384-542.

RIVOLI ottima posizione affittasi 2 camere tinello servizi, eventuale possibilità cambio alla pari con alloggio in Torino. Telefonare 298-403 ore pasti. A51402

SALONE 1800 mq. bellissima luminosa affittasi industria silenziosa. Termosifoni. Telefonare 342-750, Mirafiori. A54733

SEMINTERRATO affittasi Crocetta, 55 metri, servizi moderni. Telefonare 381-387. A50839

SETTIMO affittasi due camere servizi casa nuova tre piani 20.000. Telefonare 399-886. A54192

SIGNORILE alloggio ammobiliato, camera tinello, cucinino, ingresso, bagno, terrazzo, libero subito, zona Stadio, affittasi, telefonare 540-569.

SOFFITTA, Dante 122, affittasi 5000 mensili, servono soia, cauzione.

TRENTAMILA mensili centro borgo S. Paolo affittasi giugno terzo piano tre camere ampia cucina ripostiglio cantina termo bagno. Scrivere «Pubblicità Stampa 2220 — Torino».

TUTTE le comodità, abbiamo da affittare 1-2 camere, cucinotta, e servizi, nuova zona residenziale Grugliasco. Telefonare pomeriggio 765-336.

VIA Airasca 5 affittasi 2 camere libere. Tel. 761-512. A50849

VIA Denisetti, affittasi camerata nuova indipendente, 18.000 mensili. Telefonare 882-052. A50422

VIA Madama Cristina, Nizza 1-2 camere servizi, Telef. 546-439.

VIA Morette affittasi alloggio tre camere cucina (senza controllo. Telefonare 389-020. A51463

VIA S. Germano affittasi negozio con retro. Telefonare 386-878.

VILLA nuova incantevole zona residenziale sopravanzo Moncalieri affittasi alloggio signorilissimo giardino garages. Scrivere: «Pubblicità Stampa 1674 — Torino». A48806

ZONA centrale signorile locali 450 mq. affittasi, adatti uffici. Scrivere dott. Villa, corso Moncalieri 55.

LOCALI PER VILLEGG. L. 180 per parola

AFFITTASI, Altissola, camera due letti, bagno indipendente, casa signorile, pensione completa, e distinti, moralità assoluta, referenze controllabili. Scrivere: Lastoni, 5 H, Savona.

AFFITTASI vicino Finale appartamento 2 camere cucina bagno indipendente, 4 posti letto, con frigo giardinetto. Telef. 558-235 ore d'ufficio.

ALASSIO affittasi appartamentino ammobiliato mensilmente. Telef. Castelfranchi 5364 ore 12. 23427

ALASSIO, confortevolissimo alloggio affittasi una più mesi. Tel. 851-658 Torino. A51194

AFFITTO Pinerolo Andare appartamento in villetta 2 camere servizi, ammobiliato, per stagione. Telefonare 582-338 ore pasti. A48300

ALASSIO, telefono 40-165, moderno appartamento al mare, 3 locali, servizi, 5.500.000. Società Aurelia, Alassio. 23424

ARCOLA adiacente [illegible] privato affitta alloggio modernamente arredato. Telefonare 393-796. A51430

ANDORA al mare affittasi giugno agosto settembre appartamento ammobiliato. Telefono 8152. A48670

ASTI affittasi completamente ammobiliata tutte comodità villetta 9 km. Asti solo contratto triennale condizioni equo purchè distinta famiglia. Scrivere: «Pubblicità Stampa 7330 — Torino». A53129

BARDONECCHIA affittasi prestigioso alloggetto 3 letti ogni comodità. Telefonare 559-956 ore pasti.

BOGLIASCO Via Aurelia 133 vendesi appartamenti in palazzina signorile vista mare. Telef. 898-520 296-481 Genova. 23419

BORDIGHERA affitto alloggetto giugno luglio agosto anche mensilmente. Telefonare 62-206. A51310

BORGIOVERGGZZI, vista mare, 6 letti, 3 camere, cucina, frigorifero, attiguo mese luglio. Telefonare 875-874.

CASTELLAMONTE affittasi camera cucina ammobiliata con giardino annualmente o stagione estiva. Telefonare 83-64 ore 19. 23436

CERCASI ammobiliato mezzo montagna 3 camere cucina giardino. Telefonare 327-184. A51930

CERES, villeggiatura incantevole, case nuove signorile, affittasi alloggi vuoti comforts. Rivolgersi Corso Duchessi, Torino, telef. 240-114.

CHIOMONTE, alloggi vuoti arredati annuali stagionali, altro fine 30 luglio. Telefonare 876-392.

DIANO Marina affittasi oppure vendesi villa 5 camere vicino spiaggia. Pertenedi, Accademia Albertina 1, Torino. Tel. 876-109. 0868

DIANO Marina affittasi solo giugno bellissimo ammobiliato. Tel. 828-686, 723-895. A51501

FINALMARINA affittasi camera più uso cucina luglio, agosto, settembre. Telefonare 894-451. A51333

IMPERIA affittasi alloggio camera cucina panoramico. Telef. 84-615.

LOANO affittasi da giugno ammobiliato 3 camere cucina entrata bagno, ascensore frigorifero. Telef. 237-413 A51845

LAIGUEGLIA affittasi alloggio ammobiliato panoramico volendo camera separata. Telefonare 589-872.

LAVAGNA, vicino spiaggia, zona tranquilla, appartamenti nuova costruzione, vendiamo 3.600.000-6 milioni 500.000, facilitazioni. Imit. Fiera 3, Genova. Telefono 363-779.

PIETRALIGURE affittasi appartamento alloggio nuovo vicinissimo mare. Telefonare 937-056. A51516

PIETRALIGURE affittasi alloggetto giugno luglio friga. Telefonare pasti 584-297. A51810

PRECOLLINARE cerca alloggetto ammobiliato giardino preferibile giugno luglio. Telef. 792-777.

RAPALLO affittasi giugno 2 vani servizi vista vicinissimo mare. Telefonare 592-588. A51358

RUBIANA, alloggio ammobiliato panoramico in villetta. Telef. 791-922.

RUBIANA metri 700 villeggiatura ideale disponibilità alloggi vuoti ed ammobiliati. Pro Rubiana tel. 935-910

SANREMO affittasi per luglio bellissimo alloggio panoramico ammobiliato. Telefonare 363-514. A51377

SANREMO, affittasi appartamento ammobiliato stagione estiva soggiorno, 3 camere, servizi, terrazzo, zona residenziale. Sena, Matteotti 10, Sabrerdo. 23339

SANREMO vecchia affittasi alloggetto due letti centrale giugno luglio lire 50.000. Telefonare 83-370.

SANREMO vicino mare libero subito affittasi signorile camera soggiorno veranda doppi servizi frigo telefono posizione ripasante. Telefonare mattino 319-334 Torino. A48405

SAUZE d'Oulx affittasi alloggio tutti comforts. Telefonare 589-009.

SESTRIERE oltre stagione estiva o invernale alloggio ammobiliato. Telefonare 885-858. A50800

ST-VINCENT affittasi alloggetti ammobiliati. Telefonare 519-487.

ALBERGHI E STAZIONI CLIMATICHE L. 180 p.p.

ALASSIO, da Thea, pensione completa maggio 1700, centrale, tranquilla. Interpellateci. 23444

ALASSIO, Pensione da Tina, via G. Pascoli 11, telef. 42-854, tranquille, cucina familiare, visitatrice mare, giardino, terrazzo, prezzi modici.

ALBERGO Torino, Bellaria, telefono 46-647. Anche camere bagno, vicinissimo mare, rimodernato, parco pasti.

ARMA di Taggia (Sanremo) Hotel Capovarde, prezzi vantaggiosi, ottimo trattamento. Informazioni Torino tel. 366-101. A52533

LOANO, Hotel Pensione Paradiso, giardino, confort, prima giugno eccezionale 4000. Prenotatevi. A46709

RAPALLO distinta pensione mare ottimo trattamento prezzi modici. Telefonare 234-377. A52585

RIMINI, Hotel Aquila, sul mare, camere servizi, balconi, verde giardino, settembre, giugno 1700.

RIMINI, Miramare Pensione Katia, sul mare. Senza stagione 1500-1650. Alta interpellateci.

RIMINI, Pensione Fiorella, bassa stagione 1400, alta 1800-2300 completive. 23329

VARAZZE, soggiorno familiare ottimo trattamento per bambini. Telefonare Torino 235-263.

VILLA Giulia, Bellaria (Forlì) via Conti, vicina mare, trattamento familiare. Parcheggio privato.

VISERBA Lidotel, tel. 88-018, sulla spiaggia, camere mare, miglior cucina riviera. A51808

VISERBA, Pensione Sammarino, al mare, bassa stagione 1400, alta 1800-2000 completive. 23424

COLLEGI ISTIT. SCUOLE L. 180 per parola

BERLITZ School, preparazione, agli esami; corsi collettivi individuali diurni serali di lingua, stenografia dattilografia corrispondenza commerciale in italiano. Via Santa Teresa 3 (gratteacielo), Telefono 553-970.

BOI-DOCI, Nizza 37, serietà, rapidità, prepariamo turni impiegati. Specializzazioni nuove. Telefonare 552-435. A50730

LEZIONI - TRADUZIONI L. 180 per parola

MAESTRO ripetizioni elementari domicilio. Telef. 652-507 pasti.

MATEMATICA, Lezioni, preparazioni, zona Vinzaglio. Telefonare possibilmente pomeriggio 547-525. A50820

SIGNORA tedesca, lunga pratica, impegna insegnare lezioni, conversazione, Scrivere «Pubblicità Stampa 2141 — Torino». A50361

CAMERE MOBIL. PERS. L. 150 per parola

A diritto ammobiliata signorile centrale piedi-à-terre. Telef. 882-112.

A ottimi prezzi ammobiliata centrali volendo pensione familiare. Telefonare 518-579. 23227

A 10.000-12.000 ammobiliate singole. Lanino 8000. Telef. 890-667.

AFFITTASI ammobiliata centrale due letti. Telefonare 885-717.

AFFITTASI ammobiliate [illegible] con pensione completa. Tel. 678-874.

AFFITTASI camere ammobiliate a giovane referenziato. Giulio Cesare, telefonare 275-084. 50848

AFFITTASI camere ammobiliate con uso cucina discretissime. Due fratelli, amici. Rivolgersi barbiere corso Massimo d'Azeglio 60. A51841

AFFITTASI camere ammobiliate tutti comforts prezzi modestissimi. Porta Nuova. Telef. 691-707. 51398

AFFITTASI piedi-à-terre centro sei mesi 30.000. Telefonare 393-634.

AFFITTASI Porta Nuova belle camere ammobiliate, ambiente decoroso, tranquillo. Telefonare 542-789.

AFFITTO camera ammobiliata, Ponte 2. Cadormartori scale sinistre cortile. 51355

AFFITTO centralissime camere ammobiliate ogni comfort. Tel. 851-639.

AMMOBILIATA indipendente due letti uno 15.000. Gioberti 24. Telefonare 327-484. A51490

AMMOBILIATA matrimoniale volendo tre letti uso cucina. Porta Nuova. Telefonare 316-428. A49081

CONTI affittano ammobiliate zona Bernini referenziate. Telef. 758-873.

DISTINTO universitario cerca camera ammobiliata comodità paraggi Politecnico. Telefonare 391-784.

GIOVANE affittacamere affitta bellissime camere matrimoniale, un letto, tutti comfort, impiegati, diplomati, laureati, ingegneri, operai. Telef. 236-817.

SIGNORINA referenziata cerca camerette ammobiliate zona Porta Nuova. Telefonare 501-402 ore 13,30-14,30.

STATUTO, ambiente signorile, pensione completa, distinto impiegato 38.000. Telef. 499-642. A49530

DOMANDE IMPIEGO L. 45 per parola.

A.A.A. BILANCI esperienza qualificata specializzazione impostazione revisione interpretazione bilanci preventivi consuntivi offrasi società per azioni industriali fasi sviluppo. Scrivere: «Pubblicità Stampa 2215 — Torino».

ASSISTENTE edile 44enne, ottime referenze, offresi. Scrivere: «Pubblicità Stampa 7422 — Torino».

A.A.A. DIRIGENTE amministrativo scrivere, contabilecomercio venticinquennale esperienza offresi. Ipotesi direzionale incaricasi altamente impegnativi medie industrie necessarilme riordinamento incremento produzione nonchè revisione contabilità generale e bilanci. Telefonare 592-742. A51265

ASSISTENTE edile [illegible] civili industriali, fabbricati, capitolati, serie referenze offresi ovunque. Scrivere: «Pubblicità Stampa 2469 — Torino». A53831

BIRRAIO [illegible] 21enne, ottimo assistente, ufficiale superiore, offresi incarichi fiducia, miti pretese. Telefonare 599-746. A51647

CAPO chimico 27 anni, esperienze salumaio materie plastiche e lattice di gomma con manicani tecnicheidirettivo, Massima serietà e referenze offresi. Scrivere: «Pubblicità Stampa 2377 — Torino». A52033

DIPLOMATO chimico 27enne quadriennale esperienza conduzione personale, pratico attività commerciale offresi ditta qualunque ramo, referenziatissimo, auto propria. Scrivere: «Pubblicità Stampa 2383 — Torino». A52833

DIPLOMATO 28enne esperienza commerciale autorizzato tenuta documenti lavoro offresi stesso miglioramento. Scrivere: «Pubblicità Stampa 2469 — Torino». A53831

DISEGNATORE meccanico 21enne [illegible] diplomato progettista meccanico offresi ditta (primo impiego) pratico attrezzature stampaggio. Telefonare 235-054. A54828

DISEGNATORE meccanico 23enne esperienza 4 anni pratico meccanica e carpenteria offresi subito. Scrivere: «Pubblicità Stampa 2377 — Torino».

DISEGNATORE meccanico, primo impiego, militassolto, offresi. Telefonare 756-377. A52652

DISEGNATORE particolarista II impiego, militesente, volenteroso, massima serietà, offresi. Scrivere: «Pubblicità Stampa 7422 — Torino».

ESPERTA contabilità meccanizzata Audit partita doppia paghe contributi tutti lavori ufficio impiegabilissi. Telefonare 258-074.

ESPERTA dattilografa offresi ore libere. Telefonare pasti 753-029.

FONDERIA LAUREATO TECNICO CARATTERE DINAMISMO ESPERIENZA DECENNALE PRODUZIONE ORGANIZZAZIONE SVILUPPO IMPIANTI COLLAUDI RICERCHE OFFRESI DIREZIONE CONSULTA DETALE 241, TORINO PERROVIA.

GEOMETRA pratico manutenzione impianti ufficio tecnico disegni mansioni diverse occuperebbesi ore libere. Telefonare 653-283. A53726

GEOMETRA 26enne triennale esperienza disegno calcolo c.a. progettazione occuperebbesi. Telef. 855-649.

GIOVANE volenteroso militesente, diploma media superiore offresi qualsiasi impiego. Telefon. 850-649.

IMPIEGATA 22enne pratica lavori ufficio e contabilità offresi. Telefonare 873-103. A54240

IMPIEGATA 30enne lavori ufficio in genere serio scarico volendo pratica anche cognizioni stenog. Offresi subito. Scrivere: «Pubblicità Stampa 7356 — Torino». A52213

IMPIEGATO 30enne quindicennale esperienza commerciale, vendite, ottima presenza, referenziatissimo, libero subito, offresi ufficio vendite. Scrivere: «Pubblicità Stampa 2349 — Torino». A52393

NEO parigienato tecnico tipocolitografo in stampati siringati rotativa Waterlievitati specialità pasticceria lunga conservazione offresi ovunque. Scrivere: «Pubblicità Stampa 7296 — Torino». A52833

OFFRESI ore libere operatrice meccanografica contabili o mano. Tel. 343-676.

OFFRESI perito elettrotecnico ore libere apprendiste riparazione televisori. Telefonare 343-676.

PENSIONATO piemontese, [illegible] ufficiale superiore, offresi incarichi fiducia, miti pretese. Telefonare 599-746. A51647

PERITO chimico 27 anni, esperienze salumaio materie plastiche e lattice di gomma con manicani tecnicheidirettivo, Massima serietà e referenze offresi. Scrivere: «Pubblicità Stampa 2377 — Torino». A52033

PERITO industriale trentadueenne, dinamico, volenteroso, auto propria, pratico lavori ufficio grande industria, occuperebbesi presso ditta e istituto qualsiasi località. Telefonare 672-055. A54531

PERITO meccanico ventisettenne, doti comando organizzazione, conduzione controllo personale, pratico negoziazione soliecito fornitori, trattazione ogni livello; disposto trasferirsi libero subito offresi massima referenze. Scrivere: «Pubblicità Stampa 144 — Torino». 23430

PERITO radiotelegrafotecnico, militesente primo impiego offresi. Scrivere: «Pubblicità Stampa 2536 — Torino». A54887

PRATICA lavori ufficio contabilità offresi anche provvisoria, libera 1° giugno. Telefonare 238-549.

PROGRAMMATORE capo operatore di macchina Standard e Gamma 3 sistemi Olivetti Bull, esperienza pelle anni circa, offresi subito anche semplice operatore. Scrivere: «Pubblicità Stampa 7320 — Torino».

PROPAGANDISTA farmaceutico aspettanza automezzo, cultura adeguata, causa trasferimento offresi sede ditta. Indirizzare: «Pubblicità Stampa 7414 — Torino». A53974

QUINDICENNE impiegata dattilografa offresi subito. Telefonare 384-501.

RAGAZZA 21enne offresi aiuto commessa mezza giornata pomeriggio anche in Rivoli. Telefonare 384-615 ore pasti. A53987

RAGIONIERA conoscenza standardizzografia, miti pretese, occuperebbesi. Scrivere: «Pubblicità Stampa 2485 — Torino». A54276

(Continua a pag. 11)

PER AMPLIAMENTO DIVISIONE COMMERCIALE

VENDITORI - ISPETTORI

CERCA

Grande Industria Livello Europeo Produttrice Attrezzature e Beni per l'Industria e gli Uffici.

L'AZIENDA in ITALIA è la più forte nel suo settore.

Dà in grado di offrire sicurezza e continuità di lavoro, ottimi guadagni e carriera basata sui meriti effettivi individuali.

Si desidera perciò entrare in contatto con giovani veramente capaci ed esperti per vendita presso industrie, uffici commerciali ed enti pubblici.

LA RETRIBUZIONE prevede un fisso mensile, provvigioni, premi. Le possibilità sono facilitate da corsi interni di qualificazione.

Inviare manoscritto dettagliato alla nostra CAS. POST. 227/FER - TORINO

NB - Tutti riceveranno risposta entro il 31 maggio 1965.

SOCIETA' PER AZIONI

ricerca PROVETTO CONTABILE

esperienza pluriennale bilanci e contabilità generale meccanizzata. Audit, età minima 30, massimo 40, conoscenze lingua francese.

Scrivere a: PUBBLICITA' STAMPA 2427 — TORINO

TECNICO - COMMERCIALE CHIMICO 30enne

cultura tecnica universitaria settennale esperienza elettrochimica applicata presso vasta clientela industriale esaminerebbe proposta di lavoro garentanti responsabilità, indipendenza, adeguati guadagni. Preposti scrivere dettagliando a PUBBLICITA' STAMPA 2316 — TORINO

MANGIMI GRANDE INDUSTRIA INTERNAZIONALE

assume RAPPRESENTANTI ISPETTORE VENDITE zona PIEMONTE

Richiede esperienza pluriennale nel settore preferibilmente in possesso di diploma in agraria. Per le qualifica Ispettore si preferisce laurea in agraria o veterinaria. Offresi ottimo trattamento economico. Scrivere: Pubblicità Stampa 129 - Torino.

Importante Fabbrica Elettromeccanica

cerca

DISEGNATORE
Progettista meccanico 1ª categoria

ELETTROTECNICO
esperto collaudo apparecchi elettrici

METODI
disegnatori piante e processi fabbricazione

IMPIANTI
tecnico per impianti generali geometra per parte edile

COMMERCIALE ESTERO
esperienza nel settore vendite estero: conoscenza inglese e francese

ASSISTENZA TECNICA
ispettore centri assistenza.

Si garantisce massima riservatezza. Inviare dettagliato curriculum vitae. Scrivere a: PUBBLICITA' STAMPA 2422 — TORINO

VENDITORE GIOVANE DINAMICO

CERCA importante azienda torinese produttrice articoli tecnici specializzati. Offresi buona retribuzione ed ottime possibilità carriera capo Filiale Torino

Scrivere a: PUBBLICITA' STAMPA 7373 — TORINO

INDUSTRIA METALMECCANICA

cerca CAPO REPARTO

molto pratico costruzione attrezzature.

Esigonsi referenze. Telefonare 563.925.

MEDIA INDUSTRIA ELETTRONICA MILANESE

cerca

ELEMENTO ESPERTO

controllo e aggiornamento attrezzature stampo, foratura, [illegible] - Pratico lavoro fotografico per produzione circuiti stampati [illegible] e professionali.

Si offre sistemazione adeguata a elemento realmente preparato, ordinato, preciso - Si richiede curriculum vitae e referenze controllabili [illegible] curando massima riservatezza.

Scrivere: PUBBLICITA' STAMPA 7371 - TORINO

INDUSTRIA ABITI MASCHILI TORINO

assume MODELLISTA SVILUPPATORE

con conoscenza delle moderne impostazioni per le lavorazioni.

Sarà titolo preferenziale diplomato geometra o titolo affine, con esperienza almeno quinquennale nell'industria del settore.

Scrivere dettagliando curriculum a PUBBLICITA' STAMPA 2396 — TORINO

Per ufficio tempi

metodi e cicli lavorazione di moderno complesso metalmeccanico

cercasi

giovane cronometrista

Scrivere a: PUBBLICITA' STAMPA 2316 — TORINO

VANADIUM UTENSILI S.p.A.

METALLO DURO STELLRAM

Km 8 strada Moncalieri-Villastellone ASSUME fresatori alesatori metallo duro. Orario pieno. Settimana corta. Trasporto gratuito.

PRESENTARSI DIRETTAMENTE SEDE.

Medium size expanding business in Genoa

seeks

PRODUCTION MANAGER

Energetic man of strong character, 35/45 years of age, with good engineering background and proven record of initiative, leadership and organizing ability. General knowledge of printing techniques desirable but not essential. Ability speak and write English fluently would be great advantage. Stimulating and challenging appointment for imaginative qualified man.

Please address applications, in confidence, accompanied by curriculum, details of career, photograph if possible and indication of minimum salary requirement, to

PUBBLICITA' STAMPA 8 — GENOVA

IMPORTANTE INDUSTRIA MECCANICA

PERIFERIA TORINESE

cerca CAPOSQUADRA

per reparto presse, con lunga e approfondita esperienza in stampaggio lamiera, capacità organizzative e di comando, diplomato, età massima 35 anni, con immediata possibilità di carriera.

Rispondere specificando dettagliato curriculum e referenze. Si assicura riservatezza.

Scrivere a: PUBBLICITA' STAMPA 7372 — TORINO

IMPRESA PREFABBRICAZIONE EDILIZIA

CERCA INGEGNERE massimo quarantacinque anni quale capo ufficio progettazione esecutive e programmazione lavori.

Indispensabile ottima conoscenza inglese scritto e parlato.

Scrivere: PUBBLICITA' STAMPA 2345 — TORINO

IMPORTANTE INDUSTRIA FARMACEUTICA FRANCESE

cerca

Collaboratore introdotto - Zona Novara - Vercelli

Preferita sede Novara - Indispensabile curriculum - Offre stipendio - diaria - rimborso spese.

Scrivere a: PUBBLICITA' STAMPA 2336 — TORINO

GRANDE INDUSTRIA CHIMICA

con sede in Torino, CERCA:

un ingegnere elettrotecnico

con circa 5 anni di esperienza, documentabile, nei seguenti rami:

a) Installazione e manutenzione impianti elettrici alta e bassa tensione.

b) Esercizio impianti termoelettrici e servizi ausiliari di stabilimento.

Età massima 40 anni. Assicurata massima riservatezza. Inviare domanda dettagliata, indicando età, lingue conosciute, studi compiuti, mansioni svolte, pretese.

Scrivere a: PUBBLICITA' STAMPA 7319 — TORINO

IMPORTANTE INDUSTRIA TESSILE

RICERCA per deposito di TORINO

VENDITORE militesente, patentato.

Offresi stipendio, rimborso spese, incentivo.

Scrivere: PUBBLICITA' STAMPA 2293 — TORINO

IMPORTANTE SOCIETA' FINANZIARIA

ricerca:

- DIPLOMATA abile stenodattilo con attitudine al calcolo, possibilmente pratica elaborazioni statistiche, massimo 30anne.
- RAGIONIERA diploma votazione con pratica almeno biennale, veloce stenodattilo, massimo 25enne.
- SIGNORINA titolo superiore preferibilmente universitario, esperta traduttrice ed interprete inglese e francese, abile stenodattilo, mansioni segretariali.

Dettagliare curriculum a: PUBBLICITA STAMPA 7340 - TORINO

Italian Subsidiary of a Major American Company Seeks

controller for its Turin head office.

Applications are invited from men aged 30-38 who have a sound experience in american accounting budgeting and financial analyses.

Courage and enthusiasm are essential as his ability to demonstrate initiative and experience to organize effective operations of administration department. Salary and other benefits will be adequate to meet the successfull applicant's qualifications initial.

Applications giving brief details of age, background and education should be addressed: PUBBLICITA STAMPA 7371 TORINO

SULLE SCENE E SUGLI SCHERMI

STASERA AL CINEMA

Il diavolo fra le suore di un convento in Polonia

MADRE GIOVANNA DEGLI ANGELI (« Matka Joanna od aniolow ») di Jerzy Kawalerowicz, con Lucyna Winnicka e Mieczyslaw Voit. Polonia, 1961. Drammatico (Ultima: Romana).

Colpito dall'anatema del cardinale Wyszynski — « opera pericolosa » la definì il Primate di Polonia — Madre Giovanna degli Angeli non ha avuto una vita facile: non giunse all'estero, dove la censura di molti paesi, cattolici e non, le hanno imposto tagli di quarantena; ma nemmeno in patria dove è accaduto che alcune pie donne, in una dolorosa confusione tra il personaggio e l'interprete, aggredissero l'attrice Lucyna Winnicka che del film, diretto con il gruppo di produzione « Kadr » dal marito Jerzy Kawalerowicz, è l'inquietante protagonista.

Eppure Kawalerowicz, che due anni prima si era affermato a Venezia con l'interessante Treno della notte (« Podiej »), non aveva inteso presentare al Festival di Cannes del 1961 un film di propaganda antireligiosa ma entrare se mai, con il mezzo di una storia di altri tempi ovviamente simbolica, nel vivo della contraddizione tra le due anime — cattolica e ateistica — della Polonia d'oggi.

I termini di questo dilemma, che naturalmente riguarda anche tutti i paesi in cui marxismo e razionalismo sono dati e si danno battaglia, derivano da un romanzo del 1949 di Jaroslaw Iwaskiewicz e [illegible] davvero di colpo ad quelli che affondano le radici in un affare di stregoneria in un accidioso convento della Polonia orientale.

Pare che [illegible] lungare. Su una nuda [illegible] convento che una torre di nessuno, sinuosa di sporgenze e di avvallamenti, separi da una manciata di casupole raggruppate intorno a una misera taverna. Abita il piano [illegible] ebrei — come non ricordare lo scenografo dreyeriano — il cantore [illegible] ruttiche. [illegible] dialetto meraviglia che danzano, [illegible] movimenti lisci magnetizzato e sbocconcando occhiate lascive o proterve: sono preda di diavoli che il [illegible] nurebbe messo loro in corpo fad ogni buon conto, lui è già finito sul rogo).

Non avendo gli esorcismi di quattro cappellani sortito [illegible] effetto, l'ascetico padre Giuseppe, che il vescovo di Varsavia ha appositamente inviato per porre fine allo scandalo, comprende che la strada da seguire è un'altra, soprattutto con la madre superiora Giovanna degli Angeli che di tutte le suore ha il comportamento più sfrenato e più sfrontato. S'apparta quindi [illegible] lei, e con lei prega e si flagella in un fervore di pietà che talvolta non riesce a soffocare un [illegible]ente sentimento d'amore.

Attribuendo questo profano effetto ad un nuovo aggiunto di Maligno, padre Giuseppe chiede dapprima consiglio ad un rabbino (che ha il suo stesso culto e lo invischia in una disputa teologica famosa « infruttifera » per poi [illegible] salvarsi ad un passo estremo: libererà madre Giovanna prendendo dentro di sé i demoni di lei. E per rendere irreversibile il passaggio, si dannerà volontariamente sacrificando nel [illegible] due innocenti [illegible]ioni di stalla.

Amarcord e sogno è il delirio del prete e tuttavia come non scorgere in [illegible] l'eterno messaggio di un divorante amore per il prossimo? Qui il simbolo è trasparente non, come più nella consueta rappresentazione della continua lotta fra la natura umana e la coscienza da una parte e le regole e il conformismo dall'altra, non doppio e quasi mai raggiato il film ne non quando, cade nella citato [illegible] spunta con il raddino, si tenta la problematica [illegible] un Bergman) che, oltre a un caro splendore figurativo, può vantare una grande caratterizzazione drammatica sul dilano eccellente rilievo i due interpreti principali.

a. bl.

Le Baldis a Vercelli — Stasera al Teatro Civico di Vercelli in Stagione di Torino rappresentazione « L'Arcolaiana » e « Bilora » di Ruzante.

Dopo cinque anni torna a girare un film a Roma

La Pierangeli è amareggiata: «Gli italiani non mi amano»

L'attrice confessa di avere due soli amici: De Sica e il marito Armando Trovajoli - A Viareggio in un intricato «giallo» spionistico

ROMA, mercoledì sera.

A cinque anni di distanza dal suo ritorno in Italia, Anna Maria Pierangeli è tornata per la prima volta sul «set» di un film di produzione italiana. L'attrice ha infatti iniziato le riprese del film «Berlino, appuntamento per le spie», diretto da Vittorio Sala ed interpretato da Brett Hadley e Dana Andrews. Nel film Anna Maria è la giovanissima figlia di uno scienziato, la quale, senza saperlo, ha tatuato sul capo la formula di un'importante invenzione. Potenze militari dell'Occidente e dell'Oriente sono però a conoscenza della cosa e cercano di rapire la ragazza quando incredibili stratagemmi. Il [illegible] e colori e per grande schermo.

Prima di partire [illegible] Viareggio, dove è in lavorazione il film, Anna Maria Pierangeli ha concesso una lunga intervista spiegando le ragioni che l'hanno tenuta lontana dal nostro cinema, i suoi desideri, i suoi progetti, le sue amarezze.

«Ho sempre desiderato lavorare in Italia — ha detto l'attrice — è il mio paese che amo e amerò sempre. Questa è la ragione per cui non ho mai voluto divenire cittadina americana pur avendone avuto la possibilità. Quando però risposi anni or sono giunsi [illegible] Italia [illegible] mio divorzio da Vic Damone, distrutta per la mia dolorosa esperienza, non trovai che due amici: Vittorio De Sica, che mi aveva dato il successo con «Domani è troppo tardi», ed Armando Trovajoli. Il primo mi aiutò in modo commovente a ritrovare la mia serenità, il secondo lo sposai e da lui ho avuto il mio secondo figlio, Andrea, che ora ha due anni. Ma degli altri quanta freddezza! Una freddezza che sinceramente non mi aspettavo. Su di me, al mio ritorno in Italia, non furono scritte belle cose ma, nonostante ciò, sono sicura che tutto il mio pubblico italiano, la mia gente mi vuol bene almeno quanto glielo voglio io. Qualche anno fa, non trovavo nessuno che partecipasse al mio dolore, alla mia lotta per riavere Perry. Il mio primo figlio nato dal matrimonio con Damone, mi riconobbe nel mio guaio, non voleva più fare del cinema, ho pianto e mi sono amareggiata tanto. Ma poi ho scoperto che il cinema è la mia vita e che tutta la mia carica di [illegible]età, di dolore, deve [illegible] qualche modo».

[illegible] M.a Trovajoli e la moglie Anna [illegible] Pierangeli in un cinema romano (Telefoto)

Anna Maria Pierangeli [illegible] appena terminato [illegible] girare in Spagna il film «The battle of the Bugle», diretto da Ken Hannakin ed interpretato da Henry Fonda, Tab Hunter e Robert Ryan. Si [illegible] della [illegible] ricostruzione della battaglia della Ardenne.

s. b.

TEATRI E RITROVI

Prem. biglietti anticipo [illegible] Stampa c/o Roma, 69 - Telefono 53.51.15

Al Nuovo (Stazione Ragio): questa sera ore 21 farsa di «Cerberus» di G. Biest. Direttore Francesco Molinari Pradelli. Protagonista Filarmina Cossato. (A spettacolo iniziato è vietato l'ingresso in sala).

Auditorium di Torino: venerdì 21 maggio ore 20,45 concerto sinfonico n. 24. Direttore Mario Rossi. Britten, Requiem di guerra op. 66.

Caripanna: ore 21,30 «La Canción de la plaza» cabaret di Piero Novelli con Roberto Bolocco e Silvana Lombardo. Prezzi: 1500, 800, 600, 500. Fino a venerdì.

Gobetti - Teatro Stabile: solo stasera ore 21,15 il Teatro Nazionale Argentino in «Diwan El Garaguza» di A. Kabi, da «L'augellin belverde» di Carlo Gozzi. Riduzioni speciali per abbonati 1500-800.

Alfieri del Romano: ore 22 il Teatro delle Dieci in «Lo sposo», Ultime repliche.

Teatro Stabile: recita a Vercelli di «L'Arcolaiana-Bilora» del Ruzante. Dal 22 al 27 ultime recite al Gobetti.

Alcione: Rivista G. Medini. Orario 16,15 - 21,15.

Martelli: «Donne e tempi allo specchio» Rivista Mario Ferrero - Laura da Vinci 16,15-21,15.

ACCADEMIA ST. TEMPIA

Questa sera ore 21,15 al CIRCOLO DELLA STAMPA (Corso Stati Uniti, 27)

2° CONCERTO CON MUSICHE CINEMATOGRAFICHE

Museo del Cinema (Palazzo Chiablese): alle 17 e 21,15 proiezione «Marilyn Monroe «Quando la moglie è in vacanza» di Billy Wilder con M. Monroe, T. Ewell (USA Until 1956, technicolor, minuti 103).

Al Florida Club (p. Solferino, telef. 542-832): ore 21-1 orch. Andreghetti. Cantano Michelino e F. Venturi.

Arlecchino Bianco: 21 Franco e i G. 5.

Argentino Bianco: ore 21 i Forsani.

Castello: 21 Germano Montalbini.

Cielo Bianco: ore 21 orch. Tonuccio.

Four Diamond: ore 21 Cosmi, V. A. S.

Gay (Pomba 7): 17-21 i Guaraniti.

Giardino delle Arti: 21 River Side.

La Perla Bianca: 21 Zigni Jannello.

Le Roi Bianco: ore 21 i Nuovi.

Principe Bianco: ore 21 i... Diversi.

Trecentoventi: ore 21 Italo e i Chi'a.

Chez Louis (P. Tommaso): Attrazioni.

Caluvella Night Club: Attrazioni.

Moulin Rouge (piazza Carlina, telef. 344-270): Gli Antermere.

San Giorgio - Valentino - Ristorante Gondola: Tony Stella e il Trio Jo. «Alla taverna del camino».

Abaiour, Sacchi 28, t. 541-025: 21. Acapulco, Mont. 142, t. 683-566: 21. Bagatelle Killer - Whisky a Gogo già Jet. Cavaletto 2, tel. 678-978).

Capolan, Sacchi 16, t. 521-528: 21.

Chili Bi, tel: 88-860: sabato riapertura giardino estivo.

Crazy Club (p. Galileo) 2, t. 60-683).

El Patio (t. 833-151): 21 i Caleti.

Hellday, Vinzaglio 3, t. 511-736: 21.

Los Amigos Whisky (U. Soviet, 51).

Vita Gay (c. Monciliari 52): ore 21.

Whisky Notte, Calto, 687-383: 21.

LOS AMIGOS

Stasera al «Piccolo Cabaret»

I GUFI

AMODEI

Prez. locali t. 21.287-253.982

danze CLUB 84 (ex PAGODA)

Sabato RIAPERTURA

GIARDINO ESTIVO

CINEMA VISIONARI

Ambrosio: «Bu e gio» S. Rossi Drago, M. G. Buccella, L. Buzzanca, A. Lualdi, S. M. Saluzzo. Vietato 18. Orario: 14,40, 16,40, 18,30, 20,20, 22,20.

Astor: «Agente 007 licenza di uccidere» con Sean Connery e Ursula Andress, technicolor.

Cairoli: «La morte nera» da un racconto di Edgar Allan Poe, eastmancolor. Vietato minori anni 14.

Cristallo: «Il pianeta pericoloso» con Jerry Lewis e Dean Martin, techn. Doria: «L'amore tra gli animali» eastmancolor.

Ideale: «La guerra del lardone» eastmancolor, Totalscope. Ultime giorno.

Lux: «Il grande paese» G. Peck, J. Simmons, C. Bxter, C. Heston, B. Ives, technicolor, technirama.

Nazionale: «Sono un peccatore» con Edda Costantino.

Reposi: «Spionaggio a Tokio» scope, R. Wagner, J. Collins. Ult. giorno.

Romano: «Mario Cavenna degli Angeli» di J. Kawalerowicz. Pr. Cannes 1961. Vietato 18. Inizio film 14, 15,15, 18,15, 20,15, 22.30.

Vittoria: «Una pistola per Ringo» Montgomery Wood. C. Martin, tec. sc.

Artistico: «A breccia spara» Shirley MacLaine, Peter Ustinov, scope technicolor. Vietato minori anni 14.

Artocchione: «Sierra Charriba» Charlton Heston, R. Harris, S. Berger, techn. Augustus: «La ultima 36 ore» con James Garner, Eva Marie Saint, Rod Taylor, panavision.

Cadioli: «5000 dollari sull'asso» scope, technicolor, con J. Stewart, R. Wood, M. Lovell.

Metropoli: «077 le spie uccidono a Beirut» Richard Harrison, Dominique Boschero, scope, technicolor.

Torino: «A proposito di tutte quelle signore» un film di Ingmar Bergman, techn. Vietato anni 18. Apert. 10.

Alessandro: «Stazione 3 top secret» techn., G. Maharis, A. Francis.

Fiamma: «Una Rolls Royce gialla» scope, technicolor, S. MacLaine, I. Bergman, R. Harrison, A. Dejon.

Giulio Cesare (v. C. Colombo, 21, telef. 505-760): «La bellezza di Ippolita» Gina Lollobrigida. Vietato minori anni 14.

Massimo: «Ragazze sotto zero» techn. scope, G. Maharis, A. Comer.

Odeon: «Pedro» con Marina Mercouri e Anthony Perkins.

Principe: «Il Grandioso e Mister Pimpa» techn., G. Ford, H. Lange.

Strahorn: «Ragazze sotto zero» techn. scope, G. Maharis, A. Comer.

Adriano: «Il territorio dei lanciatori» techn., J. Ireland, M. O. Carey.

Alcione: «Agenzione». Vist. 18 e Rivista G. Medini 16,15-21,15.

Alpi: «I piaceri nel mondo». Vietato minori anni 18.

Regina: «I caldi amori». Vietato 18.

Rialto: «4 pistole veloci» con Martha Wickers, James Craig. Apert. 10.

Ritrovo: «Pistolero senza onore».

Olimpia: «La sfera ardente, i ritmi sperano». Vietato minori anni 18.

Plo: «Robin Hood contro i pirati» technicolor, con Lex Barker.

P. Nuovo: «Canzoni, canzoni, canzoni» e «Che fine ha fatto Baby Jane?», B. Felleri «Furia indiana» technic. Victor Mature, Suzan Ball.

Esperia: «Lo strangolatore colpì 9 dita» K. Dor, R. Farnau. Vietato 14.

Giardino: «I moschettieri del mare» technicolor, scope, con Mark Forest.

Minerva: «La bandiera sventola ancora» con Errol Flynn.

Si Alba: «Nettuno, il tedio continuerà».

Vittorio: «La strada a spirale» tec., Rock Hudson, Burt Ives.

Ulisse: «Una spada per l'impero» tecnicolor, P. Lang, J. Gred. Ap. 10.30. Riposo oggi chiuso. Domani «Salomone e la Regina di Saba» con Yul Brynner, Gina Lollobrigida, technicolor, scope. Vietato minori anni 18.

Artisti: «La pista degli elefanti» Elizabeth Taylor, P. Finch, technicolor.

Belgio: «Gli invincibili» con Gary Cooper, technicolor.

Corallo: «I guai di papà» B. Hope.

Brancaccio: «Totò sexy» Totò, techn.

La Bella: «Cinque pistole».

Orione: «Lanciafiamme per il monte W. Venezia» «Jeff Gordon spaccaossi» con Eddie Constantine.

Astoria: «Marinai, lontani e guai» tec., Ernest Borgnine, J. Flynn.

Barberini: «La vacanza del signor Hulot» con Jacques Tati.

Bilbao: «Per un pugno di dollari» tec. scope, Clint Eastwood, M. Koch.

Massimo: «Base luna chiama terra» Edgard Judd, Martha Hyer, techn.

Odeon: «Matilde sentire i cacciatori di teste» K. Morris, L. Brown, scope.

Nuovo: «La primitiva del mercoledì» T. Milian, H. O'Hara, technicolor.

Adua: «3 moschettieri del Missouri».

Aurora: «Storia di Tom Destro» tec., Audie Murphy, T. Mitchell.

Brasile: «Bionde, rosse, brune» con Elvis Presley, technicolor.

Fortuna: «Tre due luochi».

Molaro: «Strani compagni di letto» col., Rock Hudson, Gina Lollobrigida.

Nord: «Sexy» technicolor.

Palermo: «Terra lontana» J. Stewart.

Sociale: «Mussolla del parco», V. 14.

Zenit: oggi chiuso. Domani «Il cucciolo» technicolor.

Garatti: ai 3 del West».

Cabiria: «Assassinio al telefono» con Fernandel.

Colosseo: «Fate nulla notte» Robert Taylor, Barbara Stanwyck. Viet. 18.

Continental: «A bruciapelo» A. Kahl, R. Alden. Vietato minori anni 18.

Fiorio: «Ladro di Bagdad» techn. scope, Steve Reeves, Georgia Moll.

Hollio: «Palmero lupo cumiere» cartoni animati in technicolor.

Moderno: «Conquistatori del 7 mari» J. Wayne e «Portoghesi» A. Sordi.

Piemonte: «I conquistatori dell'Oregon» P. Mc Murray, C. Talbot, col.

S. Cuore (Nizza 35): «Marinai donne» con Jeffrey Hunter. Ap. ore 19.

S. Carlo: «Sexy show» Maria Grazia Buccella, i 5 Bruton.

Spezia: «Furia dei disperati». Ap. 15.

Diana: «Trionfo di Tom e Jerry» tec.

Dora: «Il lascio rosso».

Roma: «La sfida di Giorgio Kane.

Alba: «Duello a S. Antonio» techn., Errol Flynn, Alexis Smith.

Ambra: «Tre contro tutti» Frank Sinatra, Dean Martin, Sammy Davis jr.

Apollo: «Tomba inesplorata» con J. Darrow e M. Lalanette.

Luxuria: «Campo vivo» J. Sebarg.

Lutrario: «Angelica alla corte del re» M. Mercier, J. L. Trintignant, tec. sc.

Sansovino: «I tre soldati» con Stewart Granger e David Niven.

Splendor: «La sette sfere» Franco Franchi, Ciccio Ingrassia.

Una rassegna di Cannes è il momento delle "grane"

La Zetterling e un regista greco hanno dato la sveglia al Festival

L'attrice svedese attaccata per l'audacia [illegible] film e il giovane Manoussakis accusato di apologia del [illegible]

Nostro servizio particolare

Cannes, mercoledì sera.

Le «grane», fino a ieri erano state «grandiose», affiorate appena e tosto sopite nel silenzio. Ma da ieri hanno preso consistenza alimentando, se non altro, un festival che sembrava addormentato.

Le due «grane» più grosse [illegible] due conferenze stampa, abilmente soporifere [illegible] inutili. Mai Zetterling regista di Gli innamorati, film di audacia certa e [illegible] valore incerto, è [illegible] investita [illegible] una pecchia giornalista che [illegible] è dichiarata scandalizzatissima che la [illegible] inviasse a rappresentarla una pellicola tanto denigratoria dei valori femminili, [illegible] e maternità. Uno scroscio di risate e di proteste ironiche hanno coperto la voce della povera svedese collega, mentre Zetterling, dichiarandosi idealista e [illegible] ricerca della verità, ha fatto presente che questo sceneggiato, sulla scia di un romanzo famoso, sui costumi di una data classe borghese in Svezia negli anni dal '30 al '45 quando le donne cominciarono ad emanciparsi dalla egemonia maschile.

Nel pr[illegible] film, ha aggiunto la Zetterling [illegible] vo[illegible] [illegible] polemica, intendo [illegible] esprimere [illegible] mia verità più compiutamente, senza limitazione alcuna (voci in [illegible]la di «sì, sì»); per lei ciò che canta è ciò che è vero per se stessa. Se non piace capita o è travisato, tanto peggio per gli altri («oh oh» come dire «chissà cosa ci toccherà vedere»).

Le facciende sono state [illegible] più gravi [illegible] seconda conferenza stampa, quella sul film greco Tradimento fatoria di un amore fra un ufficiale tedesco e una ragazza ebrea greca, al tempo dell'occupazione). La polizia ha lunghi inserti di «attualità» del tempo nazista, con il raduno della Hitlerjugend a Norimberga e addirittura brani di discorsi del Fuehrer. Finchi, urla e [illegible] in sala con grida «basta basta». Quando — a proiezione finita — il giovane regista Manoussakis (anni 31) si è presentato all'incontro con la stampa, affiancato [illegible] [illegible] della [illegible] ricostruzione della battaglia delle Ardenne.

[illegible] Zetterling (a destra) [illegible] la protagonista del [illegible] film [illegible] Andersson

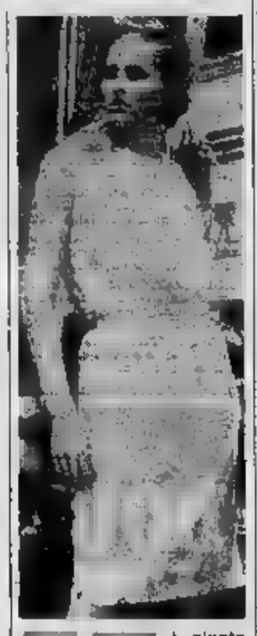

[illegible] [illegible] è giunta stamane a Cannes (Tel.)

ni Marcel Carné, dopo [illegible] terminato a [illegible] York Tre cacciato a Manhattan, venerdì [illegible] a Parigi per cominciare il montaggio. Stamane è giunta Ursula Andress, da[illegible] ape fatto una bella dor[illegible] a Parigi. Resterà poche ore perchè è attesa a [illegible] o braccia aperte da Marcello Mastroianni per girare accanto a [illegible] nel film La [illegible] vittima.

Maria Rossi

Curiosità sul gioco del Lotto

Numeri in maggiore ritardo nelle 10 ruote dopo l'uscita del 13 maggio 1965:

TORINO: 71 (da 93); 75 (78); 90 (56); 20 (54); 37 (62); 76 (46); 87 (43); 87 (42); 29 (42); 63 (40).

BARI: 67 (114); 11 (74); 42 (61); 17 (60); 40 (46); 38 (45); 88 (40); 39 (42); 4 (42).

CAGLIARI: 33 (53); 10 (54); 23 (54); 85 (41); 48 (39); 81 (39); 90 (39); 45 (38); [illegible] 2 (34).

FIRENZE: 10 (117); 46 (65); 82 (63); 78 (61); 80 (49); 84 (38); 36 (38); 34 (38); 12 (37); 71 (37).

GENOVA: 83 (80); 34 (67); 15 (63); 80 (58); 58 (55); 67 (50); 4 (48); 2 (48); 32 (47); 80 (45).

MILANO: 21 (66); 41 (56); 23 (56); 29 (50); 5 (45); 38 (50); 72 (49); 55 (47); 37 (46); 5 (45).

NAPOLI: 33 (79); 27 (70); 54 (65); 40 (65); 47 (59); 73 (48); 36 (47); 82 (44); 53 (43); 11 (42).

PALERMO: 48 (63); 52 (58); 25 (54); 74 (50); 5 (49); 33 (42); 17 (41); 58 (39); 87 (37); 53 (36).

ROMA: 15 (71); 77 (62); 37 (60); 47 (52); 28 (47); 74 (39); [illegible] (38); 39 (34); 10 (33); 83 (32).

VENEZIA: 42 (64); 88 (62); 43 (60); 47 (52); 78 (51); 22 (51); 56 (47); 8 (43); 74 (39); 44 (37).

Ritardi nel dare l'ambo nelle 10 ruote per i generali, verticali, cadenze, figure, decine:

Generali: Torino, 10 sett.: Bari, 7; Cagliari, 5; Firenze, 3; Genova, 9; Milano, 3; Napoli, 24; Palermo, 14; Roma, 16; Venezia, 17.

Verticali: Torino, 3; Bari, 0; Cagliari, 5; Firenze, 6; Genova, 24; Milano, 14; Napoli, 15; Palermo, 12; Roma, 32; Venezia, 7.

Cadenze: Torino, 2 (da 4); Bari, 2 (10); Cagliari, 3 (25); Firenze, 1 (30); Genova, 0 (33); Milano, 1 (35); Napoli, 4 (41); Palermo, 7 (37); Roma, 7 (26); Venezia, 4 (27).

Figure: Torino, 3 (21); Bari, 2 (30); Cagliari, 3 (28); Firenze, 5 (31); Genova, 7 (25); Milano, 1 e 4 (31); Napoli, 2 (36); Palermo, 5 (30); Roma, 2 (30); Venezia, 7 (15).

Decine: Torino, 50.na (42); Bari, 40.na (25); Cagliari, 70.na (19); Firenze, 40.na (23); Genova, 10.na (57); Milano, 60.na (29); Napoli, 30.na (16); Palermo, 20.na (39); Roma, 50.na (20); Venezia, 60.na (32).

Maggiori ritardi degli estratti determinati: 1° estratto: ritardo maggiore alla ruota di Palermo: n. 48 da 552 settimane; 2° estr. a Cagliari: n. 30 da [illegible] sett.; 3° estr. a Palermo: n. 14 da 554 sett.; 4° estr. a Bari: n. 80 da 718 sett.; 5° estr. a Cagliari: n. 12 da 771 sett.

Dall'inizio dell'anno sono usciti: i Gemelli: 1 v. a Torino (11, 77, 23); 2 a Bari [illegible] 66; 66. [illegible] 1 a Cagliari [illegible] 44); 1 a Firenze (77, 11); 1 a Genova (68, 72); 1 a Milano (44, 72); 2 a Palermo (66, 44, 55, 77); 1 a Roma (13, 55); 1 a Venezia (52, 55); Numeri [illegible] [illegible] [illegible]

Il matricida di Boispré

Una donazione di [illegible] franchi

IV — La mattina del 23 giugno 1884, la signora Mallet, che abita nell'aulo castello di Boispré, viene trovata mortalmente ferita. Essa è stata assalita nel corso della notte da uno sconosciuto che l'ha colpita violentemente al capo con un randello, fratturandole il cranio. L'infelice muore senza fornire alcuna indicazione utile a scoprire l'assassino. La morte dell'anziana signora getta nella costernazione la famiglia, fatta eccezione per Luigi Mallet, un figlio degenere che vive a Tolosa insieme a una donnaccia. Poco tempo dopo muore anche il vecchio Mallet e Luigi spera di ereditare una bella somma di denaro.

Dopo la morte di M.me Mallet, la polizia di Boispré vuole conoscere qualcosa di più su Luigi, su questo scapestrato che non ha versato una lacrima per la morte del padre. Così si viene a sapere che alcuni mesi prima Luigi, continuamente pressato dal bisogno di denaro e su istigazione della sua amante, si era recato al castello di Boispré e, senza farsi scorgere dai familiari e dal personale di servizio, si era appropriato di parte dell'ar-

genteria che poi aveva venduto a basso prezzo a degli incettatori. Toccata nel vivo, M.me Mallet si era allora recata a Tolosa e aveva denunciato Luigi al commissariato di polizia del suo quartiere. «Poco importa se ci sarà uno scandalo — aveva detto M.me Mallet. Se non mettiamo fine al più presto alle sue malefatte, Idillo sottrarrà ai come finanziamenti». L'indomani Luigi, accompagnato da Maria Della, viene convocato dall'ispettore

di zona. Egli monta su tutte le furie quando apprende che sua madre lo aveva fatto convocare. Nel momento in cui quest'ultima fa per mettersi a sedere, egli le toglie di scatto la poltrona sicché la donna rischia di cadere, fortunatamente, però, essa s'aggrappa alla scrivania dell'ispettore e riesce a restare in piedi. Visto ciò, l'ispettore apostrofa lo scagnozzo con queste parole: «Sono un miserabile, fare questo a vostra madre!».

Vista la mala parata, Luigi pensa di riappacificarsi con sua madre, ma la Della non è del suo avviso, questa architetta un piano che non potrà non andare a frutto: Luigi e lei fingeranno di lasciarsi e il giovane potrà in tal modo presentarsi di tanto in tanto da sua madre per spillarle il denaro necessario per continuare in segreto il loro «ménage». M.me Mallet crede alle parole del figlio, il quale sembra profondamente pentito della

propria condotta. Nell'aprile del 1884 essa arriva di fare una donazione al «figliuol prodigo» di cinquantamila franchi, ma, giunta davanti al notaio essa fa macchina indietro. Luigi, verde di collera, investe contro la madre e mostra realmente quella che è la sua natura perversa, ma M.me Mallet non si lascia intimorire: «È possibile che un giorno io faccia quanto avevo promesso, ma per il momento preferisco attendere!».

SEGUE: L'arma del delitto

ANNUNCI ECONOMICI

DOMANDE IMPIEGO L. 45 per parola

(Continua da pag. 10)

RAGIONIERE lunga esperienza contabilità generale ed industriale, bilanci preventivi, finanziari, corrispondente, relazionista, 4 propria referenza primaria ditta assicura responsabilità assicurazione. Ritira offerte. Scrivere: «Pubblicità Stampa 2455 — Torino». A53786

RAGIONIERE pluriennale esperienza contabilità generale (no-ispettore bilanci) cerca libera. Telefonare 538-482.

RAGIONIERE veramente competente, dinamico, lunga esperienza lavoro tutti i rami, esperto materia lavoro, occuperebbesi presso azienda industriale, commercio, edilizia, stradale. Telefonare 765-696.

RAGIONIERE 22enne, intraprendente, preparato, volenteroso, diplomato pratica commerciale, cerca impiego anche modesto. Scrivere «Pubblicità Stampa 7303 — Torino».

RAGIONIERE 24enne, militesente, ottima referenze qualsiasi mansione offerti. Scrivere: «Pubblicità Stampa 2122 — Torino». A50328

SEDICENNE dattilografa prima impiego offresi. Telefonare 280-625.

SEGRETARIA corrispondente francese, inglese, stenodattilografia libero subito offresi. Telefonare 668-362.

SIGNORA 25enne segretaria direzione conoscenza inglese, francese, ottima stenodattilografia, referenziatissima offresi. Scrivere: «Pubblicità Stampa 2347 — Torino». A52759

SIGNORINA ventiquattrenne fine, bella presenza, colta, disposta viaggiare offresi come dama di compagnia o signora. Scrivere: «Pubblicità Stampa 7403 — Torino».

SIGNORINA 24enne bella presenza, esperta lettura cifrario, pratica lavori ufficio, nuovo patente, offresi a seria ditta. Scrivere: «Pubblicità Stampa 7403 — Torino».

STENODATTILOGRAFA 17enne commerciali offresi varie ditta. Scrivere: «Pubblicità Stampa 7412 — Torino».

TECNICO lotte millesensi capace organizzazione mansioni direttive offresi trattamento lotte alimentare. Scrivere: «Pubblicità Stampa 7332 — Torino». A45705

TECNICO vernici, lunga esperienza controllo lavorazione formulazione [illegible] interessanti offerta di impiego. Scrivere: «Pubblicità Stampa 2472 — Torino».

TECNICO 1ª categoria 4Genne lunga esperienza direzione stabilimenti commesse a grandi serie, preferibilmente personale problemi produzione, conclusioni personale. Scrivere: «Pubblicità Stampa 2353 — Torino».

VENTIDUENNE dattilografa pratica lavori ufficio offresi. Tel. 545-583.

VENTIDUENNE dattilografa pratica lavori ufficio, volenterosa, impiegherebbesi subito. Telefonare 678-119.

VENTIDUENNE maturità classica volenterosa offresi. Scrivere: «Pubblicità Stampa 7415 — Torino».

VENTUNENNE dattilografa corrispondente macchina perforatrice IBM esperienza quinquennale lavori ufficio offresi. Telefonare 730-282. A53736

VERAMENTE esperto lavori ufficio, qualsiasi 27enne offresi. Scrivere: «Pubblicità Stampa 7304 — Torino».

VERNICI tecnico 34enne si impiegherebbe adeguatamente presso società per assistenza clienti. Scrivere: «Pubblicità Stampa 2471 — Torino».

OFFERTE IMPIEGO L. 180 per parola

A.A.A. SOCIETA' assume elemento 25-40enne, anche libero domicilio per incarico esterno. Rivolgersi via Garibaldi 50, primo piano.

AD abile traduttore tecnico tedesco-italiano inglese-italiano, viceversa, settori lavoro continuativo. Scrivere: «Pubblicità Stampa 2267 — Torino». A53042

AGENZIA centrale assumerebbe collaboratore praticissimo ramo negozi. Telefonare 518-738. G952

AMF Italia 20a corsa stenodattilografa veloce inglese italiano, buona pratica segretaria. Presentarsi via F.lli Cervi 15, Collegno. A54205

ASSUMIAMO personale femminile molto dinamico per reclamizzare in Torino articolo di lusso mondiale. Seria sistemazione alto guadagno. Scrivere: «Pubblicità Stampa 146 — Torino». D305

ASSUMO impiegata veramente pratica lavori ufficio ed contabilità. Presentarsi mattino: Pisano, via Sacchi 37. A54270

CERCASI embossati lavoro produttivo eccezionali guadagni immediati. Telefonare 695-087.

CERCASI stenodattilo 16-17enne, pratica per ufficio commerciale. Tel. 389-417.

CERCASI 18-20enne pratica ufficio. Telefonare 630-714. S1371

CONCESSIONARI Agip provincia Torino cercano produttore vendita Kerosene, Fluidagip, oli combustibili. Stipendio base provvigioni. Introdotto zione, referenze. Presentarsi F.lli Cerea, v. Argentera 6, Torino.

CORRISPONDENTE dattilografa francese tedesco, giovanile, cercasi per ufficio segreteria. Scrivere: «Pubblicità Stampa 7039 — Torino».

DISEGNATRICE colorista, particolarmente versata disegno ornamentale Normale, cerca importante Azienda tessile. Studi, posti occupati, referenze. Scrivere: «Pubblicità Stampa 6656 — Torino». A48504

GIOVANE tallurista cercasi. Scrivere: «Pubblicità Stampa 7167 — Torino».

GRANDE azienda distribuzione carne regionale 18-25 anni con esperienza anche contabili. Rispondere indicando disponibilità a Palermo «Pubblicità Stampa 6651 — Torino».

GRANDE complesso importi industriali cerca abilissimo motorista-conducente di fiducia per guida occupazione vita capo officine. Inutile rispondere se non abilissimo. Telef. 533-568 ore 13-14 e 21-22.

IMPIEGATO militesente stenodattilo cercasi. Scrivere indicando età, posti occupati: «Pubblicità Stampa 7429 — Torino».» B54415

IMPORTANTE industria metalmeccanica torinese cerca impiegati diplomati di attrezzatura per investigazioni meccaniche di precisione di media serie con adeguata esperienza specifica. Dettagliare età, studi, posti occupati. Scrivere: «Pubblicità Stampa 7258 — Torino». A52340

IMPORTANTE industria metalmeccanica torinese cerca impiegati per ufficio metodi e tempi preferibilmente con adeguata esperienza specifica. Dettagliare età, studi, posti occupati. Scrivere: «Pubblicità Stampa 2295 — Torino». A52340

**IMPORTANTE SOCIETA' COMMERCIALE RAPPORTI INTERNAZIONALI CERCA TRE ELEMENTI LIBERI SUBITO: UNA SEGRETARIA DI DIREZIONE OTTIMA STENODATTILO SICURA PADRONANZA INGLESE FRANCESE ET TEDESCO; UNA STENODATTILO PRIMO IMPIEGO BUONA CONOSCENZA INGLESE ET FRANCESE; UNA TELEFONISTA STENODATTILOGRAFA ET CONOSCENZA LINGUE. SCRIVERE DETTAGLIANDO AI «PUBBLICITA' STAMPA 6603 — Torino».

OFFERTE IMPIEGO L. 45 per parola

A. CAMERIERE ristorante bar hotel conoscenza lingue cerca lavoro dovunque subito. Telefonare 655-572.

A. VENTISETTENNE patente B con automezzo praticissimo città offresi per qualsiasi lavoro. Telef. 545-838.

A coniugi 30enni referenziati, merito occupato, particolarmente unge portineria. Sperone, via Vela 3, Torino.

AGGIUSTATORE abile saldatore elettrogeno esperto manutenzione impianti industriali offresi. Telefonare 689-341. A53890

AGGIUSTATORE montatore macchine utensili per assistenza clienti offresi. Telefonare 375-656. A53942

AGGIUSTATORE stampista offresi-si 40enne con [illegible] esperienza torchi lamiera fumatrice offresi serio ditta anche con responsabilità. Scrivere: «Pubblicità Stampa 7395 — Torino». A52867

AIUTO cuoco e garzone cucina offresi ristorante. Scrivere Martina, via Accademia Albertina 36, Torino.

ASSISTENTE sotto 45anno pratiche costruzioni civili industriali ottimo referenze offresi. Telef. 733-276 dalle 18 alle 21 tutti i giorni.

AUTISTA camion vetture offresi a ditta anche auto propria. Telefonare 493-871. A53982

AUTISTA collaudatore meccanico meccanico offresi subito, patente C-E Telefonare 381-572. A53975

AUTISTA D-E pratico città dintorni offresi ditta e privato. Tel. 682-481.

AUTISTA D-E 40enne pratico ribaltabile, referenziato, libero subito offresi. Telefonare 650-184.

AUTISTA disponendo camion offresi ditta qualunque lavoro pratico città e provincia. Telefon. 733-328.

AUTISTA falegname 27enne patente B offresi subito. Scrivere: «Pubblicità Stampa 2474 — Torino».

AUTISTA esperto pratico tutta autovettura referenziato cerca ditta libero subito occuperebbesi presso serie ditta o famiglia signorile. Telefonare 312-004. A53922

AUTISTA lunga esperienza guida autovetture offresi anche sole o ore. Telefonare 337-856.

[illegible] piemontese pratica città e Piemonte [illegible] subito. Tel. [illegible]3-040

AUTISTA pratico città mezza giornata offresi. Telefonare 733-841.

AUTISTA privato o fattorino libero subito offresi. Telefonare 720-807.

AUTISTA quotidiani automezzo 45anno torinese offresi anche taxista. Telefonare 693-206. A52729

AUTISTA 30enne volenteroso con sicurezza velocità offresi presso casa signorile anche servizi vari. Scrivere: «Pubblicità Stampa 2479 — Torino».

AUTISTA 25enne piemontese patente C, pratico camions e vetture, libero subito offresi a serio ditta o privato. Telefonare 531-134.

BAMBINAIA referenziata conoscenza lingue offresi lissa o giornata zona S. Rita. Telefonare 395-782.

BENZINAIO pratica offresi ore serali. Telefonare 794-186 mattino.

BUONA cultura, onestà, offresi governante casa, compagnia, a persona sola o coniugi anziani. Disposta trasferirsi. Scrivere: «Pubblicità Stampa 2448 — Torino». A53718

CAMERIERA si piani media età pratica offresi libera subito. Telefonare 371-859. A54161

CAMERIERE autista tuttofare esperto offresi. Telefonare 653-876.

CAMERIERE veneto pratica pulizie offresi 50.000; patente 1610 fermo posta Torino. A54165

CASSIERA 17enne presenza offresi Telefonare 351-320. A53973

CINQUANTENNE patente C lunga esperienza guida libero pomeriggio sera e domenica offresi. Tel. 587-501

CONIUGI giovani referenziati cercano portineria custodia pulizie sole. Telefonare 350-662.

CONIUGI offronsi per custodia villa o piccola tenuta vicinanze Torino. Telefonare 788-282. A53289

CONIUGI piemontesi offronsi per portineria ovunque. Scrivere: «Pubblicità Stampa 7413 — Torino».

CONIUGI soli 50enni referenziati offronsi custodi stabilimento o villa oppure portineria liberi subito. Telefonare 786-229. A54219

CONIUGI trentenni piemontesi referenziati cercano piccola portineria per meglio. Rivolgersi: Alma, Doniselli 7, S. Mauro, Moncalieri.

CONIUGI 39enni con numerosa 60enne senza figli ottimi referenziati cercano occupato cercano portineria o custodia ville. Scrivere: «Pubblicità Stampa 2458 — Torino».

CONTADINO 40enne meridionale robusto volenteroso sposato due bambini occuperebbesi salariato agricolo mensile campagna. Sicilianca, via Lazio 21, Torino. 23583

CUOCA offresi giornata festive e baby sitter ore serali. Scrivere: «Pubblicità Stampa 2462 — Torino».

CUOCA referenziatissima, assistenza governo casa signorile offresi ore 8-15. Scrivere «Pubblicità Stampa 2462 — Torino». A54245

CUOCO abile con moglie abile lavoro cucina cerca lavoro zona centro scopo miglioramento. Telef. 515-461.

CUOCO superlativo, con moglie aiuto cucina, offresi disposto trasferirsi ovunque. Scrivere Pubblimm casella 245 Alessandria.

CUOCO esperto [illegible] libero subito disposto trasferirsi. Telef. 258-074.

DECORATORE finito abilissimo tappezziere offresi ditta seria. Telefonare 218-955. A53742

DICIANNOVENNE complessivista riparazione auto offresi. [illegible] 324-918.

DICIANNOVENNE meccanico motociclista auto pratico lavaggio sulla occuperebbesi garage, officina meccanica. Telefonare 650-681.

DICIASSETTENNE volenterosa offresi come magazziniere o commesso. Telefonare 675-540.

DICIOTTENNE fornitore seconda categoria cerca lavoro. Tel. 736-571.

ELETTRICISTA specializzato con lunga esperienza impianti industriali e civili, disponendo mezzo giornata di libero offresi a ditta. Telef. 743-926.

ELETTRICISTA specializzato impianti industriali ed automatismi disposto viaggiare a eventuale trasferimento offresi. Telefonare 376-351.

ELETTROMECCANICO impianti industriali installatore libero subito con patente auto anni 34. Tel. 278-524 ore pasti. A54795

ESPERTO conduttore bulldozer Caterpillar cercasi per lavoro continuativo presso azienda agricola. Telefonare 788-465.

FALEGNAME serramentista e pratico macchine, libero subito occuperebbesi presso ditta. Scrivere: «Pubblicità Stampa 2473 — Torino».

FATTORINO autista 22enne pulitissimo conoscenza città volenterosa offresi. Telefonare 350-527.

FATTORINO con patente, 30enne, cameriere offresi presso alberghi collinari. Scrivere: «Pubblicità Stampa 2479 — Torino».

FATTORINO assistere a lavoro decoratore ditta patente eventuale cucina mitì prelese offresi. Telefonare: 515-740 o scrivere: «Pubblicità Stampa 7403 — Torino».

FATTORINO, persona fiducia referenziatissimo presenza offresi anche mezza giornata. Telefonare 321-196.

FATTORINO 21enne militesente, licenza Avviamento, patente auto, energico, attivo, bella presenza, pratico città offresi. Telefonare 335-693.

FRESATORE attrezzista offresi per lavoro di attrezzeria, manutenzione ed elevatore verticale. Scrivere: «Pubblicità Stampa 7402 — Torino».

GARAGISTA, lunga esperienza, referenziato, presente, offresi. Telefonare 290-981. A54636

GIOVANE 22enne patente C offresi subito anche privato. Telefonare 323-693. A53892

INFERMIERA amante bambini cercasi una o due bambine da custodire responsabilità portarsi in montagna km. 60 da Torino. Telefonare 2383-2.

INFERMIERA diplomata merci alla brevissimo andamento casa custodia e altre belle presenze con referenze offresi. Telefon. 252-318 mattino

INFERMIERA diplomata offresi assistenza diurna notturna lungo in Torino e fuori. Telefonare 348-824.

INFERMIERA diplomata offresi diurna notturna. Tel. 852-388 - 535-818 ore 12-17. A52271

MURATORE non-pensionato occupe- [illegible] anche altri lavori patente auto. Telefonare 661-443.

MECCANICO esperto in qualsiasi officina di riparazione vetture camions parte attiva specializzazione. Interessare: Cavallo, corso Toscana 13, Torino

MILITESENTE patente B offresi piccoli lavoro. Telefonare 584-318.

GIOVANE operaio patente B capacità, no proprio offresi qualunque lavoro. Telefonare 535-042. A54193

GIOVANE 23enne patente C offresi subito anche privato. Telefonare 323-693. A53892

INFERMIERA amante bambini cercasi una o due bambine da custodire responsabilità portarsi in mattinata km. 60 da Torino. Telefonare 2383-2.

INFERMIERA diplomata merci alla brevissimo andamento casa custodia e altre belle presenze con referenze offresi. Telefon. 252-318 mattino

INFERMIERA diplomata offresi assistenza diurna notturna lungo in Torino e fuori. Telefonare 348-824.

INFERMIERA diplomata offresi diurna notturna. Tel. 852-388 - 535-818 ore 12-17. A52271

MURATORE non-pensionato occupe- [illegible] anche altri lavori patente auto. Telefonare 661-443.

MECCANICO esperto in qualsiasi officina di riparazione vetture camions parte attiva specializzazione. Interessare: Cavallo, corso Toscana 13, Torino

MILITESENTE patente B offresi piccoli lavoro. Telefonare 579-488.

MURATORE militesente libero subito offresi. Telefonare 787-587 ri. pomeriggio. A53520

OFFRESI ditta auditi mezzo propria automino 750. Scrivere: «Pubblicità Stampa 7440 — Torino».

OFFRESI ditta mezza giornata, piemontese, 28enne, pratico città con auto o senza. Telefonare 854-758 dalle 14,30-19,30. A53800

OFFRESI energico installatore elettricista diplomato, Scrivere Guardia Amedeo presso Chieri, via Pianezza 157, Torino.

OFFRESI fabbro saldatore referenziato, qualsiasi lavoro. Scrivere: Maria Giuseppe, c.so Vittorio Emanuele 140, Torino. A53779

OFFRESI fresatore di II stampista o tornitore provetto. Tel. 885-292 ore pasti. A52837

OFFRESI interruttore grissinifero referenze. Telefonare 872-553.

OFFRESI robusto superficiale ogni ramo grande azienda agricola. Scrivere «Pubblicità Stampa 2478 — Torino». A54204

OFFRESI signora tuttofare a ore. Telefonare 788-465.

OFFRESI 26enne patente B con macchina propria o senza. Tel. 757-845.

OPERAIO addetto presso esperienza giardiniere offresi anche altro lavoro. Telefonare 686-308. A53173

OPERAIO esperto trafila elettrosaldatore a fusilanico offresi specializzato. Telefonare ore 17-18 863-929.

OPERAIO piemontese referenziato patente B offresi mansioni fabbro o altro lavoro. Telefonare 683-587 ore pasti. A53666

OPERAIO pulitore metalli 20enne, referenziato occuperebbesi anche turni Torino. Di Donato Giovanni, via Malone 35, Torino.

OPERAIO trasportare macchine utensili offresi ore serali e sabato pomeriggio collaudo utilizzo prelese per apprendistato. Scrivere: «Pubblicità Stampa 2178 — Torino».

PANETTIERE grissiniere libero subito offresi. Scrivere: «Pubblicità Stampa 2258 — Torino». A52013

PARRUCCHIERE 31enne capace referenziato occuperebbesi. Massima Michele, corso Palermo 105, Torino.

PENSIONATO 53enne cerca posto fattorino usciere munito referenze. Telefonare 361-121.

PIEMONTESE patente C volenteroso cerca qualsiasi lavoro meglio su turni. Scrivere Cassese, corso Peschiera 295 Torino.

PIEMONTESE volenterosa, patentata cerca lavoro fisso stagionale azienda agricola grande o piccola. Scrivere Cassese, corso Peschiera 295, Torino». A53722

PRATICISSIMA lavori domestici occuperebbesi 4 mattina settimanali, domiciliata Barriera Nizza. Telefonare 633-446. A53869

PRATICO lavori meccanici libero mezza giornata offresi. Telef. 252-647.

PRATICO trasporti spedizioni corrieri occuperebbesi disposto trasferirsi. Scrivere Cassese, corso Peschiera 295 Torino. A53722

RAGAZZO 17enne apprendista cerca qualsiasi lavoro. Telefon. 371-617.

SALDATORE carpentiere terza anni 19 offresi anche subito. Tel. 873-850

SIGNORA seria custodia bimbi assolutamente materna in casa zona collinare. Telefonare 695-600.

SIGNORA custodisce bambini in villa con giardino anche saltuariamente. Telefonare 598-833.

SIGNORA fine presenza, occuperebbe mezza giornata cameriera bar o lavori domestici, per persona sola, esclusa giornata festiva. Tel. 255-964

SIGNORA offresi assistenza diurna notturna. Telef. ore pasti 342-171.

SIGNORA 40enne offresi massimi sforzi al aiuto ramo alberghiero. Telefonare 286-324.

SIGNORA 50enne offresi persona sola governo casa o convivente. Tarella Luigia, via Torino, Somma rivera Bosco. A54173

TECNICO lotte pluriennale esperienza centrale lotte a containers Tetra-Pak Pra-Pak, offresi. Scrivere «Pubblicità Stampa 7333 — Torino».

TECNICO radiotelevisivo specialissimo riparazioni offresi mezza giornata. Telefonare 276-595. A53244

TELEVISIONE specialissimo riparazioni assunzione immediata offresi ditta. Telefonare 276-595. A53950

TERMOSANITARISTA esperto offresi anche continua. Telefon. 733-181.

TIPOGRAFO impressore 1ª categoria offresi a seria ditta disposto trasferirsi ovunque. Telefonare 453-671.

TIPOGRAFO impressore 2ª categoria 26enne offresi. Telefon. 864-638.

TORINESE 40enne solista fatterino pratissimo referenziato offresi anche mezza giornata. Telef. 377-874.

TORNITORE aggiustatore specializzato stampi attrezzatura offresi. Telefonare 375-654. A54233

TRAPILATORE lunga esperienza con patente, libero offresi. Tel. 720-807.

TRENTUNENNE patente D-C aziende offresi subito. Telefonare 771-542.

TUBISTA in rame offresi ditta seria. Telefonare 580-009. A54231

TUBISTA saldatore idraulico 23enne volenteroso per turni offresi anche per altre mansioni presso seria ditta. Scrivere: «Pubblicità Stampa 2484 — Torino». A54257

TUTTOFARE offresi giornata ore. Telefonare 715-859 Micool Anna.

TUTTOFARE offresi mattino e pomeriggio. Telef. 672-008 ore 14-20.

TUTTOFARE referenziato occuperebbesi a giornata zona Crocetta. Telefonare 372-738 mattino.

TUTTOFARE 38enne referenziato volenteroso occuperebbesi dalle 8,30 alle 16,30, Messina Maria, corso Palermo 105, Torino. 23594

VENTENNE pratico meccanografico offresi mezza giornata pomeriggio (ottorino. Telefon. pomeriggio 386-821.

VENTIQUATTRENNE auto propria, libera mezza giornata, offresi lavori fiducia. Telefonare 485-445.

VENTIQUATTRENNE sana volenterosa referenziato offresi ragioniere fattorino mansioni. Telef. 761-805 ore 10-12 e 16-19.

VENTISEIENNE fattotare e uno o giornata offresi. Telefonare pomeriggio. Tel. 320-982. A52768

VENTISETTENNE sellaio D offresi seria ditta. Telefonare 232-092 ore pasti. A52628

(Continua a pag. 18)

AL SUPERMARKET tS

dove la vita costa meno

CORSO ORBASSANO 212 (PARCO RIGNON)

[illegible] DI [illegible]	pezzi interi al Kg.	L. 2.300
SOTTOFILETTO DI MANZO	al Kg.	L. 1.800
SALAME COTTO	gr. 100	L. 110
FORMAGGIO "Savoiarde"	gr. 100	L. 98
[illegible] ALL'UOVO	gr. 453	L. 175
BURRO DI FATT[illegible]	gr. 100	L. 105
OLIO DI SEMI	lattina da lt. 1	L. 395
DOPPIO CONCENTRATO	tubi da gr. 200	L. 80
CARTA DA TOELETTA	4 rotoli	L. 95
[illegible] NYLON per donna	al paio	L. 150

OFFERTE SPECIALI dal 20 al 26 Maggio

ZUPPA DI PESCE pronta per cottura	gr. 500	L. 420
OLIO D'OLIVA	lattina da lt. 0,900	L. [illegible]
SUCCHI DI FRUTTA	lattina da gr. 200	L. [illegible]
VERMOUTH BIANCO e ROSSO	bott. da lt. 2	L. [illegible]
6 UOVA FRESCHE	(cad. gr. [illegible]	L. 180
	(cad. gr. 55/60)	L. 160

TUTTI I GIORNI OFFERTE SPECIALI DI VERDURE FRESCHE DI STAGIONE

T817

caffè BOUR BON primo

caffè BOUR BON primo

GRAND[illegible] ESPOSI[illegible] MOBILI LA MOBILIARE VIA BELLEZIA 19 FACILITAZIONI

BUONUMORE

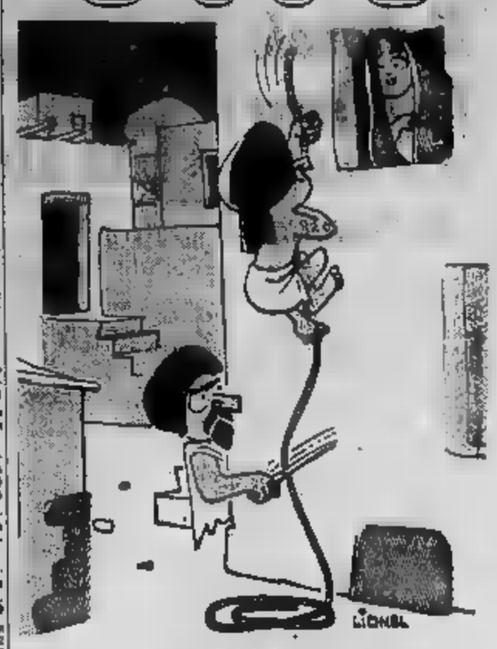

Vendetta...

— Quando fa cattivo tempo, passo a domicilio!...

— Vuole studiare il linguaggio dei pesci...

— Stai tranquilla, mi occupo io dei piatti!...

— In attesa dell'idraulico, mio caro genero, le leggerò le mie ultime poesie!...

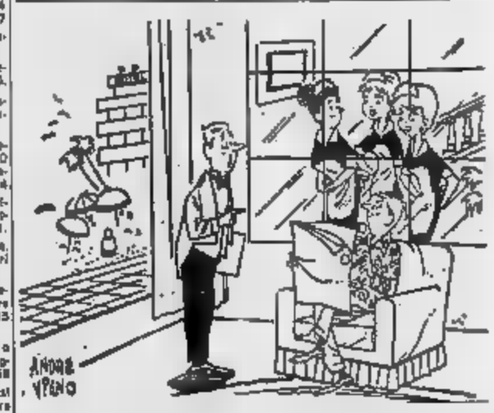

— Non faccia caso. Succede sempre così ogni volta che arriva un turista bello, ricco e celibe...

SULLE SCENE E SUGLI SCHERMI

STASERA ALLA TV — *Esordisce finalmente il teleromanzo di Puskin*

NAZZARI (snobbato dal calcio) torna con "La figlia del capitano,,

Sul [illegible] CANALE, [illegible] sostiene la [illegible] parte che interpretò vent'anni fa nel film di Camerini - Lucilla Morlacchi nei panni di Mascia - Sul PRIMO CANALE: «Almanacco» e il diavolo Fred Astaire

Amedeo Nazzari come apparirà stasera nel tel[illegible] «La figlia [illegible] capitano»

La prima puntata de La figlia [illegible] capitano, dal celebre romanzo di Aleksandr Puskin — riduzione, sceneggiatura e dialoghi di Fulvio Palmieri e Leonardo Cortese, [illegible] è anche il regista — doveva — com'è noto — andare in onda mercoledì scorso. Per la trasmissione della partita di calcio Inter-Liverpool, essa fu sospesa e rinviata a questa sera alle 21,15. Secondo Canale).

Per comodità dei nostri lettori ripetiamo il sunto della prima puntata: Russia, 1777, in casa del generale a riposo Andrea Petrovic Grinev, nella regione di Simbirsk, il generale è un uomo duro, avverso a comandare. La sua lettura preferita e abituale è l'Almanacco di Corte ed egli educa un figlio, Pietro, a seguire la sua stessa strada delle armi, facendolo vivere in un'isba isolata in compagnia d'un precettore francese, monsieur Beaupré, che lo allena all'uso delle armi.

Ma Pietro, giovane di vent'anni, ama giustificare la poesia e le belle ragazze. In quanto a monsieur Beaupré, egli si è molto ben adattato a seguire il giovane Pietro nella sua inclinazione galante. La furia del generale Grinev, quando si accorge di quel che combinano figlio e precettore, è grande. Pietro sarà mandato per punizione a Orenburg, per prestare servizio militare in una lontana guarnigione.

Ha inizio così il viaggio di Pietro Grinev attraverso la steppa, e il suo primo incontro è con Zurin, un ufficiale che gli vince al bigliardo cento franchi. Poi in una notte tempestosa, in una fredda isba, incontra una strana personaggia, uno sconosciuto dagli occhi magnetici, e un vecchio contadino che canta, accompagnandosi con la balalaika, all'ombra dei consueti ribelli. Allo sconosciuto, vestito di poveri abiti, Pietro regala la sua pelliccia. Finalmente, il giovane arriva a Orenburg, dove si presenta al generale [illegible]lovic.

Seguendo le istruzioni ricevute dal padre di Pietro, il generale lo destina alla sperduta guarnigione di Belogorsk, dove Pietro fa un incontro dopo l'altro: Vassilissa, donna dotata di simpatia, dai modi spicci; Svabrin, ufficiale con un cattivo passato; il pope Gerasim e, infine, Mascia, la figlia del capitano Mironov e di Vassilissa: una ragazza che non rinuncia a nascondere il suo fascino dietro i suoi modi scontrosi.

Nella puntata di stasera Almanacco (ore 21, Primo Canale) dovrebbero andare in onda: un «reportage» sull'Atlante, un servizio scientifico dal titolo «Una goccia d'acqua», un «intermezzo» su un canto della «Divina Commedia», e, infine, un ritratto di Pirandello.

* *

Alle [illegible] seguirà Sei grandi pianisti per un disco, documento [illegible] Stanley J. C. Wright, e, alle 22,10, il telefilm Il diavolo fa le pentole... con Fred Astaire, Elizabeth Montgomery e Franck Allister.

In questo telefilm Fred Astaire appare nei panni di Mr. Lucifero, che convoca [illegible] suoi «staff» per informarlo sull'assenza di un «uomo» particolarmente pericoloso: si tratta di un certo Tom Logan, un intraprendente inventore, giovane architetto, che recentemente [illegible] è abbarcato a percorrere nei chilometri a piedi, sotto una tempesta di neve, pur di compiere il suo dovere di cittadino e recarsi alla urna a votare. Inoltre, Tom Logan forma [illegible] sua coppia ideale. E' quindi chiaro — secondo Mr. Lucifero — che occorre compiere tutti gli sforzi per sconfiggere questo nemico del diavolo.

OGGI SUL VIDEO

Primo Canale (nazionale)

16 —: Giro d'Italia, V tappa: Benevento - Avellino.
18 —: Tv dei ragazzi: Piccola storia - Tre racconti.
19 —: Telegiornale.
19,15: Opinioni a confronto: Gli incidenti stradali.
19,55: Sport - Cronache ital[illegible] - In Parlamento.
20,30: Telegiornale.
21 —: Almanacco, di storia, scienza, varia umanità.
22 —: Sei grandi pianisti per un disco, documentario.
22,10: Il diavolo fa le pentole..., telefilm.
23 —: Telegiornale.

Secondo Canale

21 —: Telegiornale.
21,15: La figlia del capitano, romanzo sceneggiato (da Puskin) con Amedeo Nazzari. 1ª puntata.
22,30: I dischi del Telegiornale.
23,15: Notte sport.

TELEVISIONE SVIZZERA — Ore 16,25 (da Londra): Finale della Coppa delle Coppe di calcio con l'incontro West-Ham-Monaco - 21,15: Monitor, rivista televisiva - 22,05: Telegiornale.

I PROGRAMMI DI DOMANI

PRIMO CANALE — Ore 15,30: Giro d'Italia - 17,30: Il tuo domani - 18: La tv [illegible] ragazzi - 19: Telegiornale - 19,15: Quattrosoldoni - 19,50: Sport - Cronache italiane - In Parlamento - 20,30: Telegiornale - 21: Tribuna politica - 21,35: «All'ultimo momento», telefilm - 22,10: Anteprima - 23: Telegiornale.

SECONDO CANALE. — Ore 21: Telegiornale - 21,15: Cordialmente - [illegible]: La Piaza dei sogni - 23,15: Notte sport.

MOSTRE D'ARTE

Donne e fiori per il maggio

La terza edizione di una mostra collettiva che Renato A. Vergelli intitola al Maggio torinese, è dedicata ai fiori e alla donna. La compongono una quarantina di opere nelle quali non rappresentati alcuni dei più noti pittori torinesi ed altri quasi inediti nelle esposizioni della «Caverna» in Galleria Subalpina.

Tra i dipinti presenti abbiamo notato una delicata figurazione di Francesco Menzio, appena accennata per colore e la luce stridente delle viole del pensiero che Saroldo fa campeggiare su un intenso fondo azzurro, accanto alla pagina come sempre cordiale di Quaglino, il forte nudo di schiena di Edoardo Rosso, e le rose che R. A. Vergelli vien quasi ad evocare dall'ombra più densa graffiata il sottile stelo di colore, non lontano dalle figure e dai fiori di Trotti, giunta di tono. Nei loro modi più caratteristici ricordiamo anche, tra gli altri, Gemma Vergelli, Clerici, Ossel, Fico, Baratta, Loro, Vellan, Emprin, Lisa, Pasquali, Lovera, Manzone, Salvo, Martelli e Monti.

ma. dra.

[illegible] Alessandria

[illegible] collettiva di quattro pittori

Alessandria, mercoledì sera.

Sabato prossimo, nella sala della società del Casinò di Alessandria, in piazzetta San Luigi, si aprirà una mostra collettiva di quattro pittori alessandrini, che raccoglierà opere eseguite tra il 1910 e il 1960. Rappresenta la signora Dina Bellotti Nizza, Cristoforo De Amicis e Alberto Cattaneo, tutti di Alessandria, e saranno pure presenti quadri di Cino Rezzetti di Bergoratta, scomparso alcuni anni fa.

tortellini lusso
FIORAVANTI
Una [illegible] ricetta casalinga per un prodotto [illegible] qualità. In confezione sigillata che garantisce genuinità ed igiene.
Gli esperti della scuola Alberghiera di Stresa hanno così giudicato: "pasta ottima, ripieno saporito" ("Tortellini in gara" - pagina [illegible] di QUATTROSOLDI - Dicembre 1964)

Le lenti a contatto sono confortevoli
SPIRO-VENT
distribuzione esclusiva
ISTITUTO OTTICO PIEMONTE

PRIME VISIONI

UNA FIONDA PER RINGO, al Vittoria

Ringo, mercenario dalla pistola facile, è, impersonato da Montgomery Wood, l'eroe di questo scopo e ombri, prodotto in coppia da italiani e spagnoli. Regista del western è Duccio Tessari, già apprezzato per Arrivano i Titani e Il Formidabile di Venezia. Ringo alle prese con armi del West da lui stesso «inventate», e inguaiati in affari loschi simulanti il Messico e l'Arizona. Tessari s'è impegnato a narrare una storia all'americana, dove Ringo, nella parte di spadaccino stipendiato fa, su commissione, da giustiziere ed è assunto da uno sceriffo che vuole liberare la propria contea da Sancho, un bandito messicano, e dei suoi accoliti, rapinatori di banche. Dopo molte avventure in banda è spagnolo, che il suo capo sarà all'epilogo troverà la morte. Con il già nominato protagonista, appaiono nel film Fernando Sancho, Nieves Navarro, George Martin ecc.

Il «Circolo Toscanini» al Festival di Zagabria

ZAGABRIA, mercoledì sera.

Il complesso strumentale del «Circolo Toscanini» di Torino ha tenuto al Festival di Zagabria un applaudito concerto di musica contemporanea: Musso, Ferrari, Ferraresi, Chiaramello, Petrassi, Dallapiccola, Guarnieri.

Il Teatro Algerino stasera al Gobetti

Stasera alle 21,15, nella sala Gobetti di via Rossini, il Teatro Nazionale Algerino, per la rassegna di spettacoli internazionali presentati quest'anno dal Teatro Stabile di Torino, terrà la lingua araba l'antica rappresentazione italiana di «Il'wan el Gazagiya» di A. Rahi, tratto da «L'angelino bel verde» di Carlo Gozzi.

BEATRICE ARNAC ha scelto un repertorio difficile

Canta Rimbaud e Verlaine nella penombra dei cabarets

A Milano ha offerto un saggio del [illegible] talento - Veste di [illegible] le [illegible] dell'esistenzialismo

MILANO, mercoledì sera.

Occhi verdi grigi, castani, capelli corti, neri, pettinati a caso, Beatrice Arnac, è una cantante complessa, destinata a far parlare molto di sè. Beatrice canta a Milano, in un cabaret in palcoscenico, appare quasi immobile in un lungo aderente abito nero presentando testi di qualità, da Rimbaud, a Baudelaire a Brecht.

Figlia di uno scrittore e nipote di un polemista che fu amico di Clemenceau, Beatrice proviene dal Conservatorio dove vinse diversi premi «de Castillon». Ha fatto danza classica e di carattere e mimica con Edmée Degrou. Ha lavorato in teatro, televisione e cinema. Sensibile, intelligente come dice «Le Figaro», Beatrice vive del suo lavoro fin da quando aveva 15 anni. In scena la Arnac interpreta calmando frasi e parole con lievi moti delle braccia e della lunghe, affusolate mani. Sussurra parole e pensieri, a voce bassa, raramente passa al canto spiegato.

I poemi di Aragon, Verlaine, Alain Smury ed altri ricevono dalla voce della Arnac nuovo fascino e una comunicativa musicalità.

«Cantare è per me la maniera più completa per esprimere ciò che sento, ma provo molto interesse anche per il teatro — dice l'artista parigina. — Sento ed appartengo a molte cose della vita; in amore sono una passionale che un tocco di romanticismo».

La cantante, esauriti gli impegni che la legano al cabaret milanese, rientrerà a Parigi dove vive con i suoi due bambini e la madre, una signora di origine fiorentina. In settembre rivedremo la bella interprete a Milano dove lavorerà anche dei dischi ed apparirà in televisione.

Franco Piccinini

Musiche cameristiche al «Circolo della stampa»

Questa sera al «Circolo della stampa», per iniziativa della «Stefano Tempia» si svolgerà un concerto di musiche cameristiche, eseguite dai soprani R. Momo e A. Perrini, dal mezzosoprano I. Tuzzi e dal tenore A. Horbara, con la collaborazione pianistica di E. Campa Ferrari. Canti illustrativi di V. Bellone.

E' L'ORA DELLE BEATLES!

Linda Marshall è [illegible] capitana del nuovo complesso (femminile) emulo dei Beatles

OGGI E DOMANI ALLA [illegible]

Maria Antonietta, alle 20,30 sul Nazionale - *Un disco per l'estate*, alle ore 20,05 sul Secondo

Il Teatro Algerino stasera al Gobetti

Stasera alle 21,15, nella sala Gobetti di via Rossini, il Teatro Nazionale Algerino, per la rassegna di spettacoli internazionali presentati quest'anno dal Teatro Stabile di Torino, terrà la lingua araba l'antica rappresentazione italiana di «Il'wan el Gazagiya» di A. Rahi, tratto da «L'angelino bel verde» di Carlo Gozzi.

ULTIMO GIORNO

QUESTA AUTO PUÒ ESSERE VOSTRA

STAMPA SERA

ha [illegible] in palio ESCLUSIVAMENTE per i suoi lettori [illegible] giovedì 13 maggio a mercoledì 19 maggio [illegible]

un'auto Fiat «500»

STAMPA SERA pubblica un tagliando questionario, da compilarsi e da spedire [illegible] di una cartolina postale, a

STAMPA SERA - CASELLA POSTALE 599 - TORINO

Venerdì 28 maggio a Roma presso la sede della Federazione Italiana Editori Giornali, alla presenza di un rappresentante del Ministero delle Finanze, verrà estratta la sigla di abbinamento. Sabato 29 maggio presso il salone de «La Stampa» - Via Roma 80 - con le garanzie previste dalla legge, si procederà all'estrazione del [illegible] fortunato lettore vincitore della [illegible] «[illegible]».

IL TAGLIANDO E' PUBBLICATO A PAGINA [illegible]

Il nome del vincitore verrà pubblicato [illegible] STAMPA [illegible] di lunedì 31 maggio

OGNI LETTORE POTRA' PARTECIPARE AL CONCORSO INVIANDO UNO O PIU' TAGLIANDI DELLA STESSA DATA, [illegible] PER [illegible] CARTOLINA

MERCOLEDI' 19 MAGGIO

PROGRAMMA NAZIONALE (Torino I, m. 457,3. Torino m.f. I). — Ore 15: 48ª Giro d'Italia (tappa Benevento-Avellino) - 15,15: La tivù da vedere - 15,30: Parata di successi - 15,45: Quadrante economico - 16: Storia di Torino Marcovaldo - 18,30: Musiche di Franco Mannino - 17: Giornale, rassegna della stampa estera.

Ore 17,25: Il Settecento fra clavicembalo e pianoforte - 18: Radiosaluto - 18,15: Tuttiera - 18,35: Una canzone da Napoli - 19,05: Il settimanale dell'agricoltura - 19,15: Il giornale di bordo - 19,30: Motivi in giostra - 19,53: Una canzone - 20: Giornale radiosport (48ª Giro d'Italia) - 20,30: Bal canto - 20,25: Giugno Radio-Tv 1965.

Ore 30,30: «Maria Antonietta», tragedia in tre atti di Vittorio Viviani, con Ottavia Santilocono, Antonio Venturi, Luciana Mangia, Maria Rosaria Ruvo, Rina De Tata, Mirta Piccoli, Alberto Rinaldi, Dario D'Onofrio, Ciro Cafaro - 22: Al Parlamento - Giornale - I programmi di domani - Buonanotte.

SECONDO PROGRAMMA (Torino II, m. 267,3. Torino m.f. II). — Ore 15: Aria di casa nostra - 13,15: Motivi scelti per voi - 15,30: Notizie - 15,35: Un disco per l'estate: cantano Nella Colombo, Gianni La Commara, Claudio Lippi - 15,50: 48ª Giro d'Italia - 16,30: La passegiata: Cultura araba - 16,45: Nikos Skalkottas - 19: Cantilenari: Cantilenari domenicali - 16,30: Il tempo in discoteca - 17,35: La nostra canzone - 18,10: Musiche di compositori italiani - 18,10: Cronache del lavoro italiano - 18,20: Gente del nostro tempo - 20,25: Da casa nostra: Variazioni proposte da F. Antonicelli - 21: Tribuna politica - 21,30: Orchestra diretta da C. Marinuzzi jr. - 21,45: Musica leggera.

SECONDO PROGRAMMA. — Ore 6,40: Concerto per fanfare e orchestra - 9,35: Un inamorato nella vita - 10,35: Giuoco Radio Tv '65 - 10,40: Le nuove canzoni italiane - 11: Il mondo di lei - 11,05: Un disco per l'estate - 11,35: Il tavolato - 11,40: Il portacanzoni - 12: Itinerario romantico - 13: L'appuntamento delle undici - 13,30: Giornale - 14: Voci alla ribalta - 14,45: Novità discografiche - 15: Momenta musicale - 15,15: Ruote e motori - 15,35: Ritmi e melodia - 16: Rassegna - 16,15: Un disco per l'estate - 16,35: Il melodista - 17,15: Cantiamo insieme - 17,35: Non tutto ma di tutto - 17,45: Radiosalotto - 18,35: Classe unica - 18,50: I vostri preferiti - 19,30: Ranfonia - 20: Club - 21: Divagazioni sul tempo libero - 21,40: Musica nella sera - 22,15: L'angolo del jazz.

TERZO PROGRAMMA (Torino III, m. 316,3. Torino m.f. III). — Ore 18,30: Concerto del pianista Arturo Benedetti Michelangeli - 19,40: Il mondo della musica - 20,30: Rivista delle riviste - 20,40: Olivier Messiaen e Ravel due classici - 21: Giornale - 21,20: Ritratti italiani - 21,30: Zoltan Kodaly - 22: I moduli della letteratura borghese tedesca - 22,30: Panorama della musica in Europa al tempo della prima guerra mondiale.

GIOVEDI' 20 MAGGIO

(Principali trasmissioni)

PROGRAMMA NAZIONALE. — Ore 9,10: Fogli d'[illegible] - 9,40: La fiera delle vanità - 9,45: Canzoni, canzoni - 10: Antologia operistica - 11: Passeggiata nel tempo - 11,15: Aria di casa nostra - 11,30: Programma musicale - 13,45: Musica per archi - 12,05: Gli amici delle undici - 12,20: Arlecchino - 12,55: Chi vuol esser lieto... - 13,25: Musiche del pianoforte - Disco richiesta - 13,55: Giorno per giorno - 19,15: Taccuino musicale - 15,30: I nostri successi - 15,45: Quadrante economico - 16: Programma per i ragazzi: Libertà va cercando... - 16,30: Il tempo in discoteca - 17,35: La nostra canzone - 18,10: Musiche di compositori italiani - 18,10: Cronache del lavoro italiano - 18,20: Gente del nostro tempo - 20,25: Da casa nostra: Variazioni proposte da F. Antonicelli - 21: Tribuna politica - 21,30: Orchestra diretta da C. Marinuzzi jr. - 21,45: Musica leggera.

SECONDO PROGRAMMA. — Ore 6,40: Concerto per fanfare e orchestra - 9,35: Un inamorato nella vita - 10,35: Giuoco Radio Tv '65 - 10,40: Le nuove canzoni italiane - 11: Il mondo di lei - 11,05: Un disco per l'estate - 11,35: Il tavolato - 11,40: Il portacanzoni - 12: Itinerario romantico - 13: L'appuntamento delle undici - 13,30: Giornale - 14: Voci alla ribalta - 14,45: Novità discografiche - 15: Momenta musicale - 15,15: Ruote e motori - 15,35: Ritmi e melodia - 16: Rassegna - 16,15: Un disco per l'estate - 16,35: Il melodista - 17,15: Cantiamo insieme - 17,35: Non tutto ma di tutto - 17,45: Radiosalotto - 18,35: Classe unica - 18,50: I vostri preferiti - 19,30: Ranfonia - 20: Club - 21: Divagazioni sul tempo libero - 21,40: Musica nella sera - 22,15: L'angolo del jazz.

SPORT

Le "comparse„ che salgono alla ribalta non tengono il ritmo

Il Giro cerca un «mattatore»

IL PUNTO SULLA SITUAZIONE

Soltanto da ZILIOLI può venire la novità

L'autorità in [illegible] di Italo è stupefacente - Gareggia da campione ed è in ottima salute - Al momento, qualsiasi nota, positiva o negativa, può fornirla solo [illegible]

dal nostro inviato speciale

Benevento, mercoledì sera.

Il Giro cerca un mattatore e non [illegible] trovarlo. Prosegue la sua [illegible] verso il sud dall'Italia e [illegible] chiarirsi [illegible] le idee. Le [illegible] sono lunghe, dure, difficili, e [illegible] giorno che passa ci sentiamo portati a dar ragione agli atleti che gareggiano all'insegna della [illegible] stretta [illegible] nomia. Guai, se [illegible] si [illegible] portassero così [illegible] sarebbero dei mostri, [illegible] disumani limiti di [illegible] fisica, o giungerebbero in Sicilia [illegible] molti come limoni, pronti al ritiro, distrutti — letteralmente — nel [illegible] e nel morale. In proposito sentiamo le [illegible] svariate opinioni, molte [illegible] quali [illegible] dano con noi ed accusano i ciclisti [illegible] battere [illegible] samente la fiacca. Noi [illegible] stiamo della nostra idea. Il Giro è occasionalmente [illegible] e la legge [illegible] risparmio è la legge della logica.

Certo, la competizione [illegible] si accende d'entusiasmi, [illegible] a farlo apposta le figure [illegible] secondo piano che trovano porta aperta ai loro slanci non tengono il ritmo, appaiono [illegible] scena e subito scompaiono, basta osservare [illegible] proposito i frenetici mutamenti di guardia in testa alla classifica generale. Ma non per questo è lecito storcere il naso, questo giro che stiamo [illegible] è lo specchio fedele del nostro [illegible]

I «piccoli» in libera [illegible] cambiano di giorno in giorno e la folla non [illegible] fa tempo ad imparare [illegible] nome nuovo che [illegible] è costretta a dimenticarselo, distratta com'è [illegible] altri protagonisti. I «grandi» [illegible] in pratica alternativamente legati alle stesse posizioni, si punzecchiano di [illegible] in tanto, si rubacchiano spiccioli secondi che certo [illegible] carattere ed il tono della corsa risolutivo. E tutto varrà la gente magari [illegible] aspetta il personaggio di rilievo [illegible] il Giro [illegible] invece personaggi [illegible] vivacità. E' [illegible], ma i ciclisti [illegible] sono quelli che sono, i «piccoli» si equivalgono, [illegible] s'equivalgono [illegible] piccoli» del mondo intero, mentre i «grandi» hanno ragione non una volta sola, ma cento volte, a pensare al futuro senza tirarsi il collo.

Una cosa è la [illegible], un'altra cosa è la pratica. Sarebbe bella, una manifestazione spumeggiante che regalasse in ogni tappa degli sconvolgenti colpi di scena. Sarebbe bella, entusiasmante, fantastica, chiamate pure a raccolta tutti gli aggettivi elogiativi che conoscete, ma una manifestazione del genere appartiene al regno delle chimere ed il motivo è semplice, povero, me [illegible] ciclisti: i ciclisti [illegible] uomini come voi che leggete e come [illegible] che scriviamo, la loro resistenza alle sforzo ha un limite, la loro provvista di energia non è inesauribile.

Ce un sacrosanto fatto, inoltre ad avere importanza ed è un fatto che sfugge ai più. L'anno passato il Giro d'Italia non ebbe palpiti di passione per la superiorità indiscutibile di [illegible] di fronte [illegible] quale gli avversari facilmente si inchinavano senza trovare il coraggio di imbastire offensive che ritenevano destinate all'insuccesso, [illegible], dietro [illegible] quinte, almeno per [illegible] ebbero l'impressione che [illegible] verifichi un qualcosa del genere, sia [illegible] in maniera molto meno evidente. Il Giro — l'abbiamo detto all'inizio [illegible] servizio — [illegible] un mattatore ed è [illegible] Giro sconcertante [illegible] ancora non l'ha trovato. Ma non è detto, invece, che i comprimari, almeno quelli che vanno per la maggiore, il mattatore che tutti cercano, già [illegible] l'abbiamo scoperto. Chi [illegible] Nessuno parla a voce spiegata, [illegible] l'autorità di Zilioli è [illegible] cente, ben di rado ci è [illegible] possibile vedere uno Zilioli così tranquillo [illegible] e [illegible] sicuri Gareggia da campione, freddo, attento, sveglio, qualcuno lo attacca (Italo [illegible] Anquetil...) [illegible] è successo ieri, poco dopo la partenza, quando un gruppetto [illegible] Simondi, da Mugnaini e da Cribiori, [illegible] scattò all'offensiva conquistando quasi tre minuti di vantaggio. Sono stati sufficienti però pochi chilometri di salita: Zilioli ha trascinato i ritardatari, colmando in quattro e quattr'otto il distacco.

[illegible] questo inseguimento non s'è parlato granché, alla resa [illegible] conti, sul traguardo di Benevento, l'episodio [illegible] [illegible] ricordato. Ma i corridori si [illegible] [illegible] [illegible] bene la forza propria e [illegible] forza altrui. I rivali di [illegible] devono [illegible] convivere che Zilioli, almeno per ora, è il più in gambe di tutti. Ne rispettano la forma. Si spingono in qualche offensiva sporadica per tastar il polso al torinese. La salita del Larino però è ottima. Italo controlla la corsa ed [illegible] novità, positiva o negativa, al momento attuale, può venirgli soltanto da lui.

Gigi Boccacini

Alla Radio e alla tv

Dalle ore 18 alle ore 17,30 circa la tv si collegherà con Avellino per trasmettere la fase conclusiva e l'arrivo della quinta frazione del Giro d'Italia. Al termine andrà in onda il processo alla tappa. La radiocronaca dell'avvenimento sarà invece trasmessa nel programma nazionale dalle 16,45 alle 16,45.

che cosa ne pensano i protagonisti

Miele, un italiano all'estero non ha ricordato la sua zona

Gareggia per la squadra belga, [illegible] ieri, dopo una fuga [illegible] 30 chilometri, si è accorto d'avere sbagliato strada Negro, un ragazzo che ricorda Koblet - Galbo tradito da [illegible] foratura di Balmamion - La fiducia di Bitossi

dal nostro inviato speciale

Benevento, mercoledì sera.

Quarto rodano [illegible] partenza, quarta maglia rosa. Si va verso Avellino, attraverso 175 chilometri, manco a dirlo piuttosto ondulati. Le insegne [illegible] primato [illegible] indossa stamane il ventitreenne Albano Negro, piacentino, nato in una famiglia numerosissima (ha dieci fratelli), giunto al ciclismo professionistico dopo [illegible] carriera dilettantistica davvero modesta: «Una decina di vittorie in tutto — confessa arrossendo — e neppure molto importanti». Non per far torto a Dancelli, Chiappano e Galbo che prima di lui in questo [illegible] hanno indossato la maglia [illegible] mo Negro la porto [illegible] distinzione che certo i suoi predecessori di quest'anno non hanno dimostrato. Alto 1,78 e magro, biondo e ricciuto con gli occhi azzurri, il corridore della Bianchi ha riscosso molti applausi, particolarmente [illegible] pubblico femminile: ricorda Koblet, e non è poco.

Di Koblet, però, non ha certo la spigliatezza, soprattutto non ha [illegible] impareggiabili trucchi del mestiere: animato [illegible] candidamente [illegible] essere soprattutto un atleta regolare, di non eccellere [illegible] velocità, né di avere delle grandi [illegible] accelératore, mentre il suo direttore sportivo Da Grandi, poco discosto, gli sta costruendo un personaggio tutto diverso. [illegible] simpatica Pinella, la descrive infatti come uno sprinter nato. Un vallido grimpeur, con il solo difetto di una certa lentezza ad entrare in azione nei primi chilometri, [illegible] necessitan in passato a [illegible] Bartali.

Il vero Negro è quello del l'autoritratto, ed è anche quello più simpatico. Stamane al «via» non finiva Pelagioie Sandegà per l'aiuto datogli nel finale, ringraziando [illegible] Grandi per aver non [illegible] disperazione, [illegible] suo furto di popolarità è stato Francesco Mesi, il corridore [illegible] liano che vive in Belgio e gareggia nel [illegible] per i colori della Flandria Romeo. Mesi è stato protagonista di [illegible] lunga fuga: è di questa parti, ma la lunga [illegible] l'ha tradito. [illegible] scattato lungo la discesa del Macerone, è rimasto al comando per una trentina di chilometri, poi si è accorto di [illegible] sbagliato tratto, non [illegible] quello la [illegible] suoi calcoli, [illegible] abituato nei dintorni [illegible] Benevento, nei [illegible] Avellino. Ad un certo punto, Mesi [illegible] accusato anche [illegible] un guasto alla bicicletta, ma [illegible] macchina della Flandria era introvabile; Erik Schotte, che evidentemente si [illegible] [illegible] soltanto [illegible] belgi dalla formazione, si era fermato in una osteria, a bere ed a rifocillarsi.

Bruno Peruzza

Spostato l'arrivo a Torino

L'arrivo della tappa Diano Marina-Torino fissata in un primo tempo nei viali del Valentino verrà probabilmente spostata. La Giunta comunale riunitasi ieri sera è ritornata sulla decisione presa tempo addietro, poiché a giudizio di alcuni assessori la dislocazione del traguardo nel parco cittadino porterebbe ad un danneggiamento delle strade.

Si torna a parlare del Motovelodromo ma l'attraversamento di tutta la città presenta problemi veramente enormi per cui proprio l'ufficio addetto alla viabilità dovrebbe esprimere parere negativo. Altra soluzione più logica e di più facile attuazione potrebbe essere quella che prevede il traguardo nei viali di «Italia '61».

Negro (a sin.) e Durante compiono il giro d'onore dopo la tappa di Benevento (Tel.)

Oggi, al Giro d'Italia, è in programma [illegible] quinta tappa, la Benevento-Avellino [illegible] 175 chilometri. Il tracciato [illegible] tormenta in molti saliscendi e vi sarà anche una rampa valevole per il gran premio [illegible] montagna: si tratta [illegible] valico La Toppa, in cui vetta, alta metri 914, [illegible] [illegible] chilometro 102. La partenza viene data alle ore 12

in mezzo al gruppo

BENEVENTO, mercoledì [illegible] solo comincia a far sentire i [illegible] effetti. Ieri [illegible] si è [illegible] per un colpo di sole, molti corridori soccombono dalle bruciature sulle gambe, sul collo e sulle braccia. [illegible] smitragliato di [illegible] la tappa per spazio vitale d'arrivo. Quando [illegible] accorto gli ha gridato: «Gino, [illegible] maglia del [illegible] di Chiarevalle». Al [illegible] alla [illegible] Rocca [illegible] Cambio, Bartali si era infatti avvicinato al [illegible] della Ignis per dirgli: «Oggi è la tua corsa, se [illegible] con [illegible] a Benevento non sei degno di [illegible] re questo mestiere». Durante ci [illegible] schernito sopra, ma all'arrivo non [illegible] era scordato dell'augurio del vecchio campione toscano: Adesso, tutti cercano [illegible] per chiedergli il pronostico [illegible] vorrebbe mettere di nuovo [illegible] prova le sue doti di indovino.

* *

Pambianco viaggia in coda al gruppo, fra i [illegible] di [illegible] e Ghisalberti, [illegible] un [illegible] di tregua. La lucidità è [illegible], [illegible] tempo [illegible] scambiare qualche parola. «[illegible] combatto Arnaldo — dice Mazzacurati, rivolto a Pambianco — con questo caldo [illegible] tua gamba funziona, la schiena [illegible] dovrebbe darti fastidio...». «Sì è vero, ma sai il caldo ce l'ha bene alle gambe, mi toglie il fiato — risponde «Gabanino». — Al Giro della Svizzera mi era accaduto il contrario, non faticavo a respirare, ma il freddo mi bloccava i muscoli. Purtroppo non so [illegible] alla peggio. [illegible] davvero che è [illegible] [illegible] teria...».

b. p.

A Como, [illegible] Fioretto d'argento

Vannetta Masciotta ha fatto il «vuoto»

Scatti e ribalti. Vannetta Masciotta ha fatto centro nel «Fioretto d'argento Esperia» conquistando sulla pedana di Villa Olmo a Como la più bella e esaltante vittoria della sua carriera schermistica, forierà di altre affermazioni nei prossimi «Mondiali» di Parigi e nei più lontani Giochi olimpici di Città di Messico.

La schermitrice torinese è assurta è capace sulle ceneri del Lario sconvolgendo i piani delle più rinomate avversarie colpite dal concorrenti di 12 nazioni è riportando in patria il prezioso trofeo, da due anni emigrato prima al seguito della russa Rastvorova poi della ungherese Rejto, che l'anno scorso dovette cedere il traguardo finale la Colombetti e la Rapa.

Avevamo inserito [illegible] locuzione [illegible] nel ritratto [illegible] nostro della vigilia, ma fortunatamente non potevamo che ricredersi di fronte alla prima gara internazionale dopo la sfortunata trasferta di Tokio, in cui soltanto un grosso errore arbitrale le aveva sbarrato l'ingresso al girone finale. Invece Vannetta — in piena distensione nervosa — ha scavalcato ogni ostacolo, compreso quello della Rapa, la rivale più ostica forse, capocciando il risultato della semifinale e avviandosi verso l'agognato traguardo tagliato vittoriosamente con un assalto d'anticipo figurito con la tedesca Schmitt, olimpionica di Roma), incoro incalzata dalla forte veneziana fermati abbonato, prima il padre, ai posti d'onore, dalla rumena Ticol e da tre giovanissime antiteliche, mentre altre olimpioniche ungheresi - Rejto in testa — non riuscivano che fare da spettatrici per la prematura eliminazione.

Peccato che il trionfo dai colori subalpini non sia stato completato a Livorno da Nicola Granieri, il guaio ha dovuto cedere il braccio tricolore del fioretto a Pasquale La Ragione, un redattore figlio del Vesuvio, a seguito di una dolorosa distrazione **c. f.**

West Ham-Monaco [illegible] a Londra

Stasera allo stadio di Wembley a Londra è in programma la prima finale della Coppa delle Coppe tra [illegible] inglesi del West Ham e i tedeschi del Monaco.

I londinesi che dispongono di tre validissime punte, hanno eliminato nei precedenti incontri campioni come lo Sporting di Praga, il Lokomotiv ed il Borussia.

Il Monaco, che oltre al Torino ha eliminato l'Oporto e il Legia di Varsavia, punterà su Brunnenmeier per superare la difesa avversaria.

JOE LOUIS presenta il "match„ del 25 maggio

Liston-Cassius Clay: Sonny può spuntarla

dal nostro inviato particolare

New York, mercoledì sera.

Qualcuno possa lo [illegible] scriverà per dare inizio a questa serie di articoli sul match tra Cassius Clay e Sonny Liston, devo per forza di cose e di ragionamento riportarmi all'[illegible] situazione dell'autunno [illegible] quando il combattimento tra i due pugili venne rinviato. Il rinvio fu a causa di Clay (operato di ernia, N.d.r.) ma non per colpa sua. Sarebbe potuto accadere a chiunque, compreso Sonny Liston. Ciò che più preme è dare una risposta a questo interrogativo: [illegible] situazione è ritornata la stessa?

Il giorno in cui Clay entrò in ospedale lo esternai il mio rammarico più per Liston [illegible] per Clay. Un [illegible] vane può venir fuori e riprendersi da una operazione come e meglio di prima, [illegible] a questo proposito ricordo [illegible] soltanto l'altro giorno Clay ha detto di essere cresciuto di mezzo pollice, di essere aumentato di peso e di forza.

[illegible] agita perciò la mia mente [illegible] è Clay, ma Liston, perché un [illegible] non più giovanissimo — non più giovanissimo [illegible] ma pugile, intendo dire — non può riprendere il discorso della forma e degli allenamenti nello stesso punto [illegible] l'aveva lasciato.

Bisogna tenere presente che Liston si era preparato meticolosamente — come mai nella sua carriera di pugile professionista, — per un incontro che [illegible] si è [illegible] personalmente che egli si era sottoposto al più massacrante degli allenamenti sia in palestra che nel footing. So anche che aveva raggiunto il più alto grado della [illegible] forma, [illegible] ora un grado altissimo. [illegible] aveva convinto, [illegible] tutto. Ed ero pronto ad indicarlo come il favorito. Avevo in mente la sequenza del modo in cui avrebbe vinto: Clay si sarebbe aggiudicato i primi [illegible] round [illegible] Sonny Liston di incontro e battendolo in velocità ma con Liston, buon incassatore pronto a riprendere l'iniziativa, incalzando il [illegible] avversario [illegible] precisi [illegible] il corpo, martellandolo con jabs, di sinistro e mettendo quindi a segno micidiali montanti verso la decima ripresa.

Questo era il quadro preventivo che mi ero fatto allora. Ora devo ricominciare da capo. Devo rimettere insieme i tasselli [illegible] mosaico [illegible] ricordi [illegible]. Non dico che Liston non possa salire sul ring nelle [illegible] condizioni di allora, ma per esperienza [illegible] [illegible] significa attendere per un incontro rinviato. [illegible] che egli è passato indenne attraverso il primo choc [illegible] rinvio. Ma da [illegible] egli ha dovuto combattere l'impressione che, una volta che il match [illegible] [illegible] cancellato per una ragione, avrebbe potuto succedere [illegible] per un qualsiasi altro motivo. Per Sonny è difficile credere alla gente, a meno [illegible] [illegible] a Clay. Sent'altro non [illegible] alcuna giustificazione per [illegible] tale posizione psicologica. Dal momento che si è ammalato, [illegible] ha agito come se non vedesse l'ora di incontrarsi [illegible] Liston. [illegible] pure, Liston è convinto che Cassius Clay gli sia, più che avversario, nemico.

Terminato questo lungo [illegible], vediamo, dunque, nove [illegible] rimasti. Sonny ha delle buone carte in mano, compresa l'ambizione di passeggiare [illegible] partita con un [illegible] che [illegible] ha umiliato in diversi modi. Egli sa esattamente dove ha [illegible] e questa [illegible] non gli dispiace i giudizi ed i suggerimenti da parte dei tecnici che gli stanno vicini. [illegible] superiore dire che Liston [illegible] preparandosi coscienziosamente anche questa volta. Tuttavia il peso di questa vigilia poggia sulle sue spalle, non su quelle di Clay che psicologicamente — grazie al suo diverso temperamento — è già a posto.

Joe Louis
(dell'Associated [illegible])

Miglioramento

nello stato di salute dei fanciulli mediante la somministrazione del

Proton

Molti ragazzi, durante lo sviluppo, diventano anemici, pallidi, magri, nervosi.

Giova, in questi casi, la somministrazione del Proton. Essa va praticata durante due mesi circa. Se ne ottiene [illegible] rafforzamento generale dell'organismo, aumento [illegible] appetito, miglioramento dello stato di nutrizione [illegible] fanciullo, scomparsa [illegible] attenuazione della pallidezza alle guance [illegible] alle labbra.

Il Proton è un liquido gradevole, [illegible] viene preso alla dose media di due cucchiaini [illegible] giorno, prima dei pasti principali.

Si trova in tutte [illegible] farmacie.

PROTON

Autorizzazione Prefettizia n. 0848, Torino, [illegible]

SPORT

Stasera, contro l'Atletico, nella Coppa delle Fiere

La Juventus in campo a Madrid

L'allenatore bianconero ha soltanto un dubbio sulla formazione

Heriberto ha deciso: Sivori e Bercellino

L'argentino giocherà centravanti - Ancora da designare chi lascerà il posto allo «stopper» - Combin ala destra

DAL NOSTRO INVIATO

Madrid, mercoledì sera.

La squadra della Juventus ha effettuato ieri, prima di mezzogiorno, un leggero lavoro di preparazione alla partita di questa sera. Nulla di straordinario e nulla di impegnativo: tre quarti d'ora circa di corsa, di movimenti ginnici e di palleggi. Alla seduta hanno preso parte i quindici giocatori presenti a Madrid. Al termine dell'allenamento, il direttore tecnico della squadra, Heriberto Herrera, ha confermato la sua intenzione di far scendere in campo la compagine nella formazione già ieri annunciata. Il solo dubbio che egli mantiene, cioè la sola questione che si riserva di risolvere ancora all'ultimo momento, è quella di uno degli uomini centrali della difesa, cioè se usufruire di Salvadore oppure di Castano. Interrogato sul motivo per cui l'ala Stacchini non è stata portata in Spagna, Herrera ha dichiarato che il giocatore in questione non sopporta fisicamente in modo soddisfacente le lunghe trasferte in aereo.

Heriberto Herrera ha ricevuto a Madrid molte visite di vecchi amici. Non va dimenticato che prima di venire in Italia egli è stato per qualche tempo giocatore centrale di difesa proprio nell'Atletico di Madrid, dove ha lasciato un buon ricordo di se stesso. L'Atletico, che, come già detto, ha terminato or ora il Campionato spagnolo al secondo posto della classifica, dietro il Real Club, ha grandi progetti per l'avvenire: esso conta fra l'altro di inaugurare nel corso della prossima stagione il suo nuovo campo, dalle dimensioni gigantesche. Per intanto, proprio l'altro ieri, la estrazione a sorte delle coppie per la Coppa di Spagna ha voluto che le due grandi unità della capitale spagnola, il Real Club e l'Atletico, si incontrino direttamente. Sarà una dura battaglia, sul tipo di qualcuna di quelle che si svolgono nei nostro Paese in questo momento.

Tra la altra notizia spicciole che interessano l'Italia vi è quella che l'allenatore Carniglia ha abbandonato di sua iniziativa la guida della squadra La Coruña. Il malcontento in questione non gli corrisponde da tempo gli emolumenti pattuiti, e Carniglia si trova al momento attuale in credito verso la società per trecentomila pesetas, cioè per molto più di tre milioni di lire.

Un altro allenatore conosciuto da noi, che ha dato di questi giorni le sue dimissioni, è Ladislao Kubala, che ha lasciato l'Espanol di Barcellona, assicurando che la sua società desiderava una «testa di turco» alla guida della compagine, mentre egli voleva essere la vera ed unica guida tecnica. In Spagna, come si vede, si verificano presso le società casi e situazioni analoghi a quelli che si registrano, con relativa frequenza, in Italia.

Un'altra notizia riguarda il giocatore Puskas: egli è stato confermato presso il Real Club di Madrid.

I giocatori della Juventus qui presenti si trovano tutti in buone condizioni fisiche: essi lamentano postumi della partita domenica scorsa contro l'Internazionale. Nemmeno il mezz'ala Da Costa ha risentito conseguenze, dopo che sono state tolte le bende alla ferita al ginocchio.

Sivori assicura di trovarsi in buone disposizioni ed in favorevoli condizioni di forma. L'intera squadra, dopo la breve e leggera prova sostenuta ieri, si è espressa in termini entusiastici per quanto riguarda il tappeto erboso dello stadio Metropolitano, definito come veramente ottimo. Il vincitore dei due incontri, di andata e ritorno, con il sodalizio madrileno dovrà incontrarsi, para, con il Manchester United, che ha vinto or ora il Campionato della Lega inglese.

Circa la formazione si apprende che Herrera ha praticamente deciso: Sivori sarà centravanti, Combin ala e Bercellino giocherà in difesa, mentre rimane in dubbio nella scelta fra Castano e Salvadore per il ruolo di libero. Questo il probabile schieramento dei bianconeri: Anzolin; Gori, Sarti; Bercellino, Salvadore o Castano, Leoncini; Combin, Del Sol, Sivori, Da Costa, Menichelli. Dirigerà l'arbitro svizzero Guinnard.

L'inizio dell'incontro è confermato per le ore 20,45. L'ora spagnola è uguale a quella italiana. La partenza della Juventus farà ritorno in Italia nel pomeriggio di giovedì successivo a quello della partita, cioè domani giovedì, arrivando a Roma in serata. Da Roma la squadra bianconera raggiungerà direttamente Torino per la gara di domenica.

Vittorio Pozzo

Omar Sivori (a sinistra) stasera rientra nella Juventus nel ruolo di centravanti

Per infortuni e squalifiche

Bologna ridotto di fronte al Torino

Mancheranno Negri, Janich, Tumburus e Fogli - Rientra Pascutti

Dal nostro corrispondente

BOLOGNA, mercoledì

A Varese, malgrado i rimaneggiamenti, il Bologna è uscito a testa alta dal confronto con gli avversari, soprattutto perché la partita è stata combattuta, non ha lesinato né in tecnica né agonismo. I rossoblù, dunque, anche se ridotti ad una formazione «baby», non hanno demeritato, in particolare per l'apporto di quei Bulgarelli che si è trasformato in un vero pilastro per la squadra di Bernardini. Venuto meno l'apporto di Giacomin, dopo lo scontro con Marosc, la squadra si è sacrificata inevitabilmente, tuttavia la partita è risultata equilibrata anche perché il Varese mancava dell'apporto di Ossola.

A Torino, però, sarà senza dubbio tutt'altra musica. I granata vanno forte, continuano ad essere premiati dal loro stato di grazia e saranno avversari scorbutici per il Bologna, soprattutto ricordando la scontfitta del girone d'andata, una sconfitta che il Torino verrà certamente rintuzzare. E — francamente — questa è l'occasione buona. Comunque, il Bologna si presenterà ancora in formazione ridotta, visto e considerato che Bernardini è ancora alle prese con lo stesso dilemma della scorsa settimana, perché il recupero degli assenti di Varese è — almeno sino a questo momento — alquanto problematico.

Con ogni probabilità Pascutti potrà rientrare contro il Torino e per Fulvio si tratterà di toccare il cielo con un dito. Ebe non accusa quel dolore persistente che già lo rese immobile, anche se qualche dolorino sopravviene ogni tanto, ma si tratta ormai di una fase superata. In quanto ad Haller, sembra che il biondo e capobbo tedesco abbia superato la crisi ed è un'altra pedina quasi certa per Bernardini, il quale — in verità — sta veramente facendo miracoli di equilibrismo per riuscire, in questa ultime battute finali di un campionato francamente piattoso disgraziato per il Bologna, a risolvere i vari rebus che settimanalmente gli si presentano.

Se poi consideriamo che Fogli deve scontare la sua seconda e assurda domenica di squalifica, che Negri è ancora impossibilitato a muoversi con la caviglia, che Tumburus è appena uscito operato, si possono trarre conclusioni poco ottimistiche per la formazione di domenica prossima. Grosso medo, quindi, lo schieramento del Bologna dovrebbe essere il seguente: Radio; Capra, Pavinato; Furlanis, Tanzolini, Turra; Perani, Bulgarelli, Nielsen, Haller, Pascutti. Linea d'attacco, quindi, al completo, ma per la difesa...

e. m.

Molina, artefice della promozione, rimane alla guida degli azzurri

Quattro acquisti per il Novara di serie B

Si attende una decisione del Bari per risolvere la comproprietà di Giannini - Richiesti da diverse società Perani, Mascheroni, Bramati e Cavinelli - Venerdì sera riunione del consiglio direttivo per impostare il programma di rafforzamento

DAL NOSTRO INVIATO

Novara, mercoledì sera.

A Novara non si perde tempo. Si è appena spento il clamore delle manifestazioni indette dai tifosi per la promozione della squadra in serie B, che già i dirigenti stanno lavorando all'opera di rafforzamento. Venerdì sera si terrà infatti una riunione del Consiglio Direttivo della società azzurra, durante la quale verranno poste concretamente le premesse per la prossima campagna acquisti che dovrà permettere al Novara di figurare onorevolmente la prossima stagione nel campionato di B.

I tifosi ancora non hanno finito di discutere nei caffè dei successi della squadra di Molina, ricordando con una punta di commozione le vittorie più belle, le emozioni più sentite, che già parlano dei futuri arrivi, dei rinforzi per la squadra. Si fanno nomi su nomi, da quelli dei giocatori di serie A, come Crippa, Albrigi, Tenaglia del Torino, ai elementi delle serie minori, Rigotto e Dalle Fratte della Schiavonese, Zandoni del Marzotto, ed alcuni giovani delle grandi squadre, come Maldera e Maddè, del Milan.

Tanti nomi, e tanti desideri, da parte dei tifosi, ma i dirigenti lavorano calmi ed in silenzio, per non agitare le acque di un mercato che è ancora nella fase iniziale. Peppino Molina sta studiando un programma di massima, che concili le esigenze di un rafforzamento qualitativo con quelle di una amministrazione oculata. Un portiere, un terzino, un centrocampista ed un attaccante, centravanti oppure ala sono gli obiettivi cui punta il Novara. Molina assicura che gli bastano quattro giocatori, al massimo, per rafforzare la squadra e per disputare quel campionato di tranquillità che è nei piani del Novara. «Grosse spese non se ne possono fare, ed in linea generale lo sono per il mantenimento della squadra dell'anno scorso. E' meglio cambiare il meno possibile e mettere quei pochi soldi disponibili nei posti indispensabili. Tutta la nostra campagna di potenziamento è poi condizionata dalla risoluzione della pendenza con il Bari sulla comproprietà di Giannini. E' positivo che se la società pugliese decidesse di tenersi Giannini, e mi sembra che converrebbe un bel mucchio di milioni, a tutta la campagna acquisti sarebbe impressa in modo differente. Diversamente, se dovesse rientrare Giannini, noi cederemmo Mascheroni e Perani, per i quali abbiamo già ricevuto moltissime offerte (fino sul quello del Bresciani), per non avere inutili doppioni, e poi vedremo di fare qualche altra mossa».

Il discorso si ferma qui, di più non si riesce a cavargli. Eguale sorte si verifica se si cerca di lunghi discorsi con i dirigenti, nessuno si sbilancia a far nomi. Si parla di offerte vantaggiose ricevute per Bramati e per Gavinelli, oltreché per Perani e Mascheroni, ma non si riesce a sapere su chi hanno messo gli occhi i responsabili novaresi. I nomi che comunque godono di maggior credito, almeno attualmente, sono quelli del portiere Ferraro, della Juventus, in grado di alternarsi con Lena, di Taneggi e di Crippa (se la protesta della società granata diminuirà) e di Rigotto. Dovrebbe lasciare Novara invece, il terzino Miossa e far ritorno per fine prestito al Lanerossi Vicenza, ed il suo posto dovrebbe essere preso da Ranghino che rientra dopo un anno di permanenza al Forlì.

I dirigenti si stringono nelle spalle trincerandosi dietro alle decisioni che verranno prese nella prossima riunione del Consiglio Direttivo di venerdì e frattanto si crogiolano con i freschi ricordi del successo, con la considerazione che gli incassi di quest'anno (oltre 30 milioni) sono più che raddoppiati rispetto a quelli della scorsa stagione e che se andrà ancora avanti così il Novara potrà mettere su una gran bella squadra. «Per il prossimo anno, intanto, verranno ampliate le tribunette in legno di circa duemila posti — ricorda il direttore sportivo Tarantola — e la capienza del campo sarà così di oltre quindicimila spettatori. Quest'anno, come media, abbiamo avuto sette-otto mila persone, con un massimo di quattordicimila spettatori per la partita con la Sicilcassa; il prossimo anno speriamo di fare ancora di più. Una in serie B, auremo un maggiore afflusso dai centri della provincia, puntiamo a ricavi tutto il possibile».

Sul «rilancio» della squadra in campo nazionale, le idee dei dirigenti più giovani come Tarantola, Ghiringhelli, Balossini, Oliviari concordano sostanzialmente con quelle della «vecchia guardia», rappresentata dal presidente Piodari e dal comm. Marmo. «L'ossatura della squadra rimarrà sostanzialmente inscritta, anche se cercheremo naturalmente un miglioramento. Adesso che siamo tornati in B, abbiamo intenzione di rimanervi per un bel pezzo». E' il parere di Marmo, protagonista di trent'anni di storia calcistica novarese.

E per finire, ancora qualche parola di Peppino Molina. «Poteva essere un sogno quello della promozione e invece ce l'abbiamo fatta, malgrado tutti gli infortuni che ci sono capitati. Il prossimo anno il mio compito sarà ancora più gravoso. A cosa mi dicono di lasciar tutto, di ritornare al mio lavoro, ma oramai sono in ballo, e da vero sportivo non mi tiro indietro, anche se forse, nei tempi più duri, sarò costretto a rimpiangere la mia decisione di oggi. Vorrei solo chiedere ai nostri tifosi di darmi fiducia anche nei momenti difficili, di restare attaccati alla squadra, come è accaduto quest'anno. L'importante è poter lavorare in pace».

p. pat.

I tifosi novaresi in festa dopo l'ultima partita di campionato con la Cremonese

Inter-Benfica in tv

La finalissima della Coppa dei Campioni tra Inter e Benfica in programma il 27 maggio a San Siro sarà interamente trasmessa dalla tv in cronaca diretta, con inizio alle 21,15 sul Programma Nazionale.

I LIGURI TORNANO IN C

Festeggiamenti a Rapallo

RAPALLO, mercol. sera.

Dopo un anno di IV Serie, il Rapallo è ritornato in serie C. Arrivato a ragguagliare di successo in successo qualcosa come dieci punti di vantaggio sul suoi più immediati inseguitori, la squadra rivierasca ha la promozione in tasca già da varie domeniche. Ad una giornata dalla conclusione del torneo il suo ruolino di marcia, nello tranquillo partita disputata, comprende diciannove vittorie (di cui sei esterne), dieci pareggi otto dei quali in trasferta) e soltanto quattro sconfitte (a Pavia, Voghera, Bergamasco e Chiavari). Un vero trionfo, cui hanno contribuito con le loro eccellenti prestazioni diciannove atleti e cioè i portieri Gigoli, Bana e Zanfarini, i terzini Manoni, Calcagnotti e Biafra, i mediani Bellano, Brancaleoni, Facchin e Costa, gli attaccanti Rollando II, Canali, Occhetta, Perego, Savioni, Ilisi, Cazzola, Pascale e Fontana. Un complesso pressoché nuovo di zecca rispetto a quello che nel campionato 1963-'64 era stato condannato alla retrocessione.

Non c'era modo migliore che quello del trionfale ritorno alla serie C per onorare il cinquantenario di fondazione della società calcistica Rapallo-Ruentes. Appunto per tale ricorrenza, a partire dal 2 giugno prossimo, allo stadio Nocera, ogni sera i tifosi potranno assistere alla partita in notturna del Torneo del cinquantenario, cui parteciperanno in un girone all'italiana le squadre del Rapallo, Genoa, Sampdoria, Spezia, Sampierdarenese e dell'Entella di Chiavari.

In questo clima festoso il Rapallo attende domenica, per l'ultimo turno, i nerostellati del Canale: i tifosi si preparano ai festeggiamenti.

Alessandria-Milan stasera in amichevole

ALESSANDRIA, merc. sera.

Allo stadio Mocnagalia questa sera in notturna, con inizio alle ore 21,15, il Milan disputerà una partita con l'Alessandria nelle cui file saranno inseriti alcuni elementi in predicato di vestire la casacca grigia per il prossimo torneo. La gara servirà anche come collaudo in vista della rispettiva partita di domenica prossima che vedranno il Milan impegnato col Varese e l'Alessandria in trasferta a Livorno.

La scheda dei calcio-pronostici

A caccia del "tredici,,

X-1 CAGLIARI (13) - GENOA (33). I rossoblù genovesi giocano con lo stimolo continuo di dover sfuggire alla retrocessione e questa sono certamente i meno favoriti per la salvezza; a Cagliari contro avversari che seminano la loro posizione non ancora del tutto sicura un successo genoano sembra proprio irraggiungibile.

1 FIORENTINA (37) - CATANIA (20). Campagini entrambe senza problemi ma da parte del vista un logico desiderio di ben figurare di fronte al proprio pubblico.

X-1 FOGGIA (23) - JUVENTUS (25). La squadra pugliese ha bisogno ancora di qualche punto per non venire coinvolta nella lotta per non retrocedere e giocherà tutte la proprie carte.

2-X MANTOVA (19) - LAZIO (18). I romani dopo il discreto successo di domenica scorsa dovrebbero riuscire a cogliere la posta piena contro il Mantova ormai condannato.

1 MILAN (43) - VARESE (19). L'occasione per i rossoneri è ideale per poter riprendere quota e magari approfittare di un passo falso dell'Inter.

1 ROMA (31) - LANEROSSI (27). I giallorossi dopo il trionfo di Milano non dovrebbero mancare di imporsi di fronte al modesto Lanerossi sconfitto nell'ultimo turno a Genova.

1 SAMPDORIA (29) - MESSINA (19). La Samp dopo aver ripreso quota si è fatta nuovamente invischiare nel gruppo dalle pericolanti e domenica dovrebbe spuntarla con il Messina già spacciato.

X BARI (29) - SPAL (28). Due squadre che aspirerebbero alla promozione, si trovano di fronte ora che una di esse, il Bari, lotta per non cadere in C, e l'altra è terza in classifica. Eppure una effettiva disparità di forze non c'è e potrebbe unirsi un pareggio.

X-1 CATANZARO (31) - MODENA (27). Gli emiliani hanno ben poche speranze di raggiungere le primissime ed il Catanzaro potrebbe troncare ogni residua possibilità.

2-X PALERMO (37) - NAPOLI (36). I partenopei sono ancora secondi in classifica ma dopo la batosta subita a Lecce, sono incalzati nuovamente dal gruppo delle inseguitrici e debbono cercare anche in trasferta il successo pieno.

1 PARMA (31)-LEGCO (28). I parmensi sono in ascesa e a Parma dovrebbero vincere facilmente contro i locali ormai retrocessi in C.

1 REGGIANA (28) - VENEZIA (22). Fra le due squadre il centro classifica la miglior espressione di forma sembra appartenere alla compagine emiliana.

2-X TRANI (30) - POTENZA (27). La squadra lucana è l'ultima nel gruppo di testa ma potrebbe con un successo a sorpresa inserirsi nelle migliori posizioni.

Gli incontri Atalanta-Inter e Torino-Bologna, non sono inseriti nella scheda pronostici poiché la previsione di possibili impegni internazionali ai era tenuto conto di un eventuale anticipo delle gare stesse. Esse verranno però regolarmente giocate domenica.

E' ritornato a Dio l'anima buona e generosa di

Rosetta Rosai Polver

La piangono i figli Egone, Cadmo ved. Salsano e Giovanna la sorella Giuseppa, Ghilioni e Maria Vittoria Bianchinelli, i nipoti Maria Rosa col marito Tino Mondino, Ipi con la moglie Lucia Arturo Anna col marito Mario Benetti, Gabriella col marito Enzo Gottardi, Simone e Marisa ed i pronipoti Ornella, Ramon, Emanuele, Giovanna ed Elena. Funerali giovedì 20 ore 10 dall'Ospedale San Giulio di Domodossola ed alle ore 14,30 circa al cimitero generale di Torino ove sarà tumulata nella tomba di famiglia.

— Torino, 18 maggio 1965.

Quando a Dio piacque ricordarsene sempre la cara bisnonna

Nonna Mina

— Torino, 18 maggio 1965.

Sono vicini alla famiglia Rosai Colonna, Attilio, e Graziosa Arturo.

Prendono viva parte al dolore del sig. Lorenzo Rosai per la scomparsa della

Mamma

gli amici e colleghi

Michele Ambrosio
Luisa, Marinetta Assaglio
Ignazio Bellelis
Lidia Gallelo
Mario Mangella
Pietro Sinna
Marisa Gabbarini
Francesco, Mirella Casalea
Alessandro Civita
Cesare Corona
Sergio Crapolicchi
Maria, Antonia Delcaldine
Michele Favaro
Gregorio Mariano
Adolfo, Claudia Pipella
Giovanni Pellegrino
Carlo Pons
Famiglia Richetti
Tommaso Rolando
Umberto Salva
Laura Sartori
Paola Savoi
Ugo Seppe Fortuna

— Torino, 18 maggio 1965.

Corpo Volontari Infermieri - Torino, partecipa al dolore dei Familiari per la scomparsa dell'indimenticabile Socia

Rosetta Rosai Polver

— Torino, 19 maggio 1965.

Giovanni Suppera prende viva parte al dolore della famiglia Rosai per la scomparsa della sua cara madrina signora

Rosetta Rosai

— Torino, 18 maggio 1965.

La famiglia Conti partecipa al dolore dei cugini Rosai.

Si uniscono al dolore della famiglia

Luigi Gallizzi
Milena Bignolo Gallizzi
Vittorio Alberto Barbisotti.

Improvvisamente è mancato all'affetto dei suoi cari il

Cav. Carlo Pippo

Capostazione prima classe a riposo

Ne danno l'annuncio la moglie Maria Corrado, il figlio Arnaldo, la sorella, le cognate, i cognati, nipoti e parenti tutti. I funerali hanno avuto luogo stamane alle 9,30 partendo dall'abitazione dell'estinto, in via S. Mazzarello 1.

— Acqui Terme, 18 maggio 1965.

Gianni Carosio, Attilio Arnaudi e Franco Marchiaro sono particolarmente vicini all'amico Arnaldo nel momento del dolore per la scomparsa del papà

Cav. Carlo Pippo

— Acqui Terme, 18 maggio 1965.

I collaboratori piemontesi della Crinos (Cesare Capoci, Beppe Barletta, Alberto Calligaris, Adriano Peretti, Dino Pernigotti, Franco Rossa prendono fraternamente parte al dolore del collega Arnaldo per la repentina dipartita del Padre

Carlo Pippo

— Torino, 18 maggio 1965.

Direzione e Dipendenti della Crinos S.p.A., partecipano al profondo dolore che ha colpito il loro collaboratore scientifico Dott. Arnaldo Pippo per l'improvvisa scomparsa del Padre

Carlo Pippo

— Cesano, 18 maggio 1965.

Giovanni Fassino famiglia, partecipano vivamente al dolore dell'amico Carlo per la perdita del papà

Dionigi Michelotti

— Torino, 17 maggio 1965.

Impiegati e Dipendenti della Società Tubemaglie prendono parte al dolore del loro Titolare per la perdita del

Papà

— Torino, 17 maggio 1965.

Sergio Arabia
Francesco Pignata
Silvano Sacco
Armando Guelfi

partecipano al dolore del Sig. Carlo Michelotti per la perdita del

Papà

— Torino, 17 maggio 1965.

E' mancata all'affetto dei suoi cari

Maddalena Neirotti nata Meriano

Addolorati l'annunciano: il marito Elisa Neirotti, gerelle, fratelli, cognati, nipoti, cugini, parenti tutti. I funerali avranno luogo in Collegno via Avellino 11 il 19 maggio ore 10.

— Collegno, 18 maggio 1965.

I Componenti «Amici Salute» prendono viva parte al dolore del Presidente per la scomparsa della cara moglie

Maddalena Neirotti

— Collegno, 18 maggio 1965.

Dopo lunga malattia il 17 corr. è mancato ai suoi cari

Carlo Fino Bassi

A funerali avvenuti il marito Alfredo, i cognati, le cognate, i cugini, gli amici tutti sempre ne danno il triste annuncio.

— Torino, 19 maggio 1965.

La figliocia Giuliana Bertiari Pellerino col marito Remo si uniscono al dolore di Alfredo per la perdita della moglie

Carlo Fino

— Torino, 19 maggio 1965.

Serenamente è mancata

Enrica Caudano ved. Carioglio

anni 69

La piangono addolorati i figli Lina, Annamatilde col marito Luigi Gamalino, Piera col marito Luigi Cava e famiglia, Nina con la moglie Domenico Goiato e famiglia, sorella Irene Ved. Maletto, cognati e parenti tutti. I funerali mercoledì alle 16,30 da piazza Felix 3, Borgo Ala. La presente è partecipazione e ringraziamento.

— Mansalleri, 16 maggio 1965.

Improvvisamente è mancato ai suoi cari

Adelina Colombo ved. Fioruzzi

Angosciati l'annunciano, i funerali avvenuti, la figlia Graziella col marito Aldo Tesio ed i nipotini Elena e Paolo, la sorella Marcella, i cognati Vittorina Fioruzzi, Carlo Roberti e Rosalia Mandolino, nipoti e parenti tutti. Un particolare ringraziamento alla direttrice ed al personale del pensionato Maria Bricca. La presente serve di ringraziamento.

— Torino, 18 maggio 1965.

Caino Galle, Aldo Lora Torino, Attilio Jacelli Sodano, Giuseppe Vergnano, Maria Anzaldi prendono viva parte al dolore dell'amica Renato Redolfo per la dipartita del fratello

Avv. Giulio Guidi

— Torino, 18 maggio 1965.

1964 1965

Gigi Luchessa

vive indimenticabile nel cuore della moglie, figlie, sorelle e di quanti lo conobbero. S. Messa giovedì 20 ore 7,45 Cappella delle Grazie (Corso Galileo).

— Torino, 19 maggio 1965.

1963 1965

Comm. Modesto Maina

è sempre vivo nel cuore dei Suoi cari. Che Lo ricordano a coloro che Gli vollero bene.

— Asti, 18 maggio 1965.

Deus hoqua melentia è salvato

Tino Mondino

La annunciano la moglie Rosanna Bergoglio, la figlia Stefania, il padre Liberto, la madre Elena Alfa, la sorella Palletta Norman ved. Riccobelli, la cognata Bici col marito Gian Mario Ferrari e figli all, cugini e parenti tutti. Un particolare ringraziamento al Dott. Alberto Re che lo ha assistito fino all'ultimo momento. I funerali avranno luogo il giorno 19 alle ore 14 partendo dall'abitazione di Milano, via Milazzo 3 per la Parrocchia di Santa Maria Incoronata. La Salma proseguirà poi per Strambino (Ivrea) per essere tumulata nella Tomba di famiglia.

— Milano, 18 maggio 1965.

Gli amici Rosanna Del Nunno, Rina e Peppino Ferraris, Mirella e Rodolfo Pressenzani partecipano con profondo cordoglio la perdita dell'indimenticabile amico

Tino Mondino

— Milano, 18 maggio 1965.

Gli zii Augusto Balotta, Cristina e Paolo Borelli, i cugini Nicetto e Dina, Marcella, Nando e Nena Borelli, Dede e Roberto Bersano con la famiglia piangono con infinito dolore il loro carissimo

Tino Mondino

— Torino, 18 maggio 1965.

Zia Ina e cugini Carnevello, Oberto, Ricciardi partecipano addolorati la perdita del

Dr. Celestino Mandina

— Torino, 18 maggio 1965.

Fatale incidente stradale troncava la giovane vita di

Giuseppe Davico

di anni 18

Inconsolabili lo piangono: il papà Angelo, la mamma Margherita Fasano, la fidanzata Carla Barbetto, zia, zii, cugini e parenti tutti. I funerali mercoledì 19 corr. ore 16,30 da via della Vittoria 8 (Mediando). La presenza è partecipazione e ringraziamento.

— Moncalieri, 18 maggio 1965.

La famiglia Barbetto è unita nel dolore della famiglia Davico per la scomparsa del caro indimenticabile

Giuseppe

— Moncalieri, 18 maggio 1965.

Partecipano al dolore per la dipartita del caro

Giuseppe

le famiglie:

Alessandro Davico
Giovanni Danico
Teresa Ramello ved. Davico
Anna e Beppe Chiapo
Ernestino Lodato
Gregorino fu Bernardo
Michele Monticone
Angiolina e Lorenzo Chiarale
Domenico Lupo
Lino e Rosa di Domenica.

— Moncalieri, 18 maggio 1965.

L'Associazione Nazionale Fabbricanti Giocattoli partecipa con profondo dolore l'avvenuta scomparsa della signora

Pia Carella Bet

moglie del Rag. Pilade Carella e Mamma del Signor Giuseppe Carella, Cavaliere e Vice Presidente dell'Associazione.

— Torino, 19 maggio 1965.

Prendono parte al lutto:

Bruno Cremona
Pietro Giordani
Giuseppe Marchesini
Valentino Pozzoli
Alessandro Rossi
Ferdinando Superti Furga.

Augusto Ratti partecipa costernato al gravissimo lutto che ha colpito nel suo caro effetto l'amico Rag. Pilade Carella.

La famiglia Ratti partecipa addolorata e commossa al grave lutto della famiglia Carella.

Pietro Bolongaro profondamente commosso è vicino all'amico Giuseppe Carella partecipando al suo grande dolore.

Munito dei conforti religiosi e dalla Benedizione Papale è mancato all'affetto dei Suoi cari

Giuseppe Marro

anni 70

mutilato guerra 1915-1918

Ne danno il triste annuncio: la figlia Ester col marito Pietro Giacomi e figli Maria Vittoria e Gian Franco; nonna Martina, sorelle Clementa, sorella Charlina, fratello Luigi (Usa), cognati e nipoti tutti. Un particolare ringraziamento al Dottor Mario Ponzetto per le amorevoli cure prestate. I funerali in Sant'Ambrogio mercoledì 19 ore 14,30, indi la salma proseguirà per il Cimitero generale di Torino. Per volere dell'Estinto non fiori ne lutto. La presente serve di partecipazione e ringraziamento.

— Sant'Ambrogio, 18 maggio 1965.

Famiglie Penasso, Paolo Simoni si uniscono al dolore della famiglia Gianotti.

Il Notaio Silvio Pellini ed i Collaboratori del suo studio partecipano con vivo dolore al grave lutto della Famiglia per la scomparsa del

Cav. Uff. Giorgio Massaro

— Torino, 18 maggio 1965.

Ferruccio Zublena e famiglia prendono viva parte al dolore della famiglia Massaro per la perdita dell'amico

Giorgio

— Torino, 18 maggio 1965.

Sansevi - Rigamonti prendono viva parte al dolore della famiglia.

Silvio Pellini partecipa vivamente al dolore degli amici Adriana e Franco per la scomparsa del

Cav. Federico Callia

— Torino, 18 maggio 1965.

Ernesto e Michele Grivetto Marina e Mario Rizzo prendono viva parte al lutto degli amici Callia Cipolla per la morte del

Cav. Federico Callia

— Torino, 18 maggio 1965.

Munito dei conforti religiosi ha reso la bell'anima a Dio

Anita Pisterna in Apostolo

Il marito Giovanni, i figli Pietro con la consorte Rina Galli ed il figlio Guido, Teresa con il consorte Ernesto Ferraro ed i figli Vera ed Emilio negli Stati Uniti, Vera, i nipoti, cugini e parenti tutti e l'affezionata Vittorio Greiner ne danno il triste annuncio. I funerali partendo dall'abitazione in Salita Inf. S. Anna 19 A, verranno celebrati nella parrocchia di S. Maria Maddalena alle ore 10,30 di giovedì 20 corrente da dove il Feretro proseguirà poi per il Cimitero della Cavagna Sampierdarena. Si prega di non inviare fiori, si dispensa dalla visita, il presente serve di ringraziamento.

— Genova, 18 maggio 1965.

Improvvisamente munito dei conforti religiosi è mancato all'affetto dei suoi cari

Eugenio Ansolmo

Commerciante

Addolorati l'annunciano: la moglie Maddalena, il figlio Federico, la nuora Elisabetta, il nipotino Roberto, la figlia Giuseppina, il genero Alvaro, i nipotini Laureta, Eugenio e parenti tutti. Particolare ringraziamento al Prof. Filippo Quaglia e al Dott. Lorenzo Fierino per le loro amorevoli cure. I funerali avranno luogo il 20 corr. alle ore 10,30 partendo da c. Belgio 169. La presente per partecipazione e ringraziamento.

— Torino, 18 maggio 1965.

La famiglia di Lorenzo Valerio Bona partecipa con immenso dolore la dipartita della cara mademoiselle

Marie Elisa Caboussat (Zezi)

I funerali avverranno in Carignano martedì 18 maggio alle ore 15,15.

— Carignano, 18 maggio 1965.

La famiglia con affetto e rimpianto ricorda

N. H. CAV.

Gaetano Vigliano

T. Colonnello alpino

nel terzo anniversario della dipartita. Santa Messa in suffragio giovedì 20 maggio ore 8,30 alla Crocetta.

— Torino, 19 maggio 1965.

Per

Marino Lateltin

S. Messa in S. Barbara 21 maggio ore 8, 9, 11.

— Torino, 18 maggio 1965.

Continua a pagina 17

ANNUNCI ECONOMICI

DOMANDE LAVORO
L. 45 per parola

(Continua da pag. 15)

VENTISETTENNE veneto offresi autista e giardiniere. Telefonare ore pasti 688-316. A52497

VENTOTTENNE verniciatore nitro sintetica offresi. Telefonare 378-863.

OFFERTE LAVORO
L. 180 per parola

A.A.A. FAMIGLIA tre persone sposine cercano referenziata pratica lavori casa, massimo 40 anni disposta trasferirsi mesi estivi vicinanze Torino buona retribuzione trattamento familiare. Telefonare 581-768 ore 8-10, oppure 18-20. A58323

A.A. TUTTOFARE fissa referenziatissima cercasi. Ottimo trattamento economico. Telefonare 830-667.

A. ASSUMO immediatamente governante casa per coniugi con bimbo quattrenne. Richiedo referenze inecepibili, età massima quarantenne, disposta occuparsi affettuosamente bambino. Telefonare 878-497.

A. CONIUGI soli occorre tuttofare fisso ottimo manuale permessi uscite volendo domestica libera. Telefonare 759-913. O380

A boutique necessita stabilmente abile sarta finita e lavoranti. Telefonare 770-221. A54687

A signora signorina scuola bello ufficio serio lavoro serale. Tel. 872-323.

ABILE aiutante sarta cercasi anche solo mezza giornata. Telef. 299-517.

ABILE lavori domestici, cucina, cercasi madre figlia, oppure sorelle. Scrivere: «Pubblicità Stampa 7181 — Torino». S1405

ABILE tuttofare fissa cercasi ottimo stipendio. Telefonare 877-064.

ABILE tuttofare fissa referenziata cercasi. Telefonare 595-083.

ABILE tuttofare fissa referenziata coniugi con ragazzo cercasi zona Crocetta. Telef. 385-798.

AGGIUSTATORE generico assume piccola industria meccanica in Regione Vanchiglia. Scrivere: «Pubblicità Stampa 7126 — Torino».

AGGIUSTATORE stampi pressofusione leghe leggere prima categoria veramente pratico cercasi. Possibilità miglioramenti economici. Telefonare 850-214. A49283

AIUTANTE parrucchiera 16-18enne e lavorante cercansi. Telefon. 331-555 ore pasti 385-931. A54162

AIUTO commesso massimo diciottenne cercasi possibilità eventuale convivenza, massima serietà. Telefonare 70-278 ore 20-21. A51606

ALBERGO Bardonecchia assume cameriere, cameriera piani, donna anziana dispensiera. Scrivere: «Pubblicità Stampa 2451 — Torino».

APPRENDISTA ragazza 15enne cercasi. Lavoro facile leggero. Casalli, Cavour 45. A51651

ASSUMIAMO apprendisti e donne addette bance. Telefonare al 328-574

ASSUMIAMO cinquantacinquenne cameriera fissa, signorilità, residenza villa. Telefonare 390-902.

ASSUMIAMO personale femminile per facile redditizio lavoro fisso minimo garantito. Dreap, piazza Solferino 5 B. A53941

ASSUMO operaio 30anno media cultura per lavori vari interno fabbrica. Possibilità continuo miglioramento se veramente capace. Tratti, via Alassio 6. A53725

ASSUMO commesso lavasecco e guitaio, massima referenze, dinamico. Telef. 555-553. A54250

ASSUMO referenziatissima abile cuoca tuttofare a giornata, massimo 40anno per piccola famiglia signorile. Telefonare 878-497.

BARRIERA cerca abile lavorante o apprendista volendo dormire. Telefonare 328-588. S1418

CAMERIERA sala, piani, stagione 15 maggio-15 ottobre cercasi, specificare età. Piccolo Hôtel, via Roma, Alassio. 23344

CAMERIERA tuttofare distinta pratica cerca famiglia signorile, ottimo trattamento. Telefonare 554-837.

CERCANSI apprendisti 17-18 anni pratici lavorazione lamiere, conoscenza disegno. Presentarsi via Tommaso Gulli n. 9/A. A47799

CERCANSI coniugi senza figli marito lavori meccanici moglie tuttofare. Referenziare. Telefon. 82-274 pomeriggio. A52858

CERCANSI personale femminile 60 mila mensili. Asettica, via Accademia Albertina 23.

CERCASI abile lavorante pattinatrice negozio zona S. Paolo. Tel. 383-638.

CERCASI abile pantografista foglia fiamma anche saltuario. Tel. 393-083

CERCASI aiutante aiutantino sarta. Telef. 594-516 dalle 12 alle 14,30.

CERCASI aiutante o apprendista pattinatrice 16 o 17 anni. Tel. 326-247.

CERCASI aiutanti pasticciere stagione montagna. Zucco, via Antonio Cecchi 62. A51636

CERCASI aiutante pattinatrice e manicure. Telefonare 720-749.

CERCASI aiutante sarta. Telefonare 322-297. A51249

CERCASI aiutante sarta uomo sut donna, anni 16-20. Telef. 547-781.

CERCASI aiutante sarta. Telefonare 742-480. A51501

CERCASI apprendisti falegnami 15-18 anni. Telefonare 293-653.

CERCASI brava aiutante sarta donna. Telefonare 652-095. A51241

CERCASI commessa per lavanderia a secco. Rivolgersi corso Francia 95 B.

CERCASI commessa rivendita pane. Telefonare ore 20-21 n. 790-525.

CERCASI domestica fissa paga massima. Telefono 871-118.

CERCASI donna fissa abitualmente 35 anni circa, ottime referenze. Telefonare 547-585. A53473

CERCASI donna pulizie residente corso Lioratto. Telefonare ore ufficio 677-686. 51394

CERCASI donna tuttofare fissa sempre bambini. Telefonare 587-746.

CERCASI donna tuttofare mattino piccola famiglia zona Mirafiori. Telefonare 328-273. A54431

CERCASI falegname o apprendista falegnameria. Vacca, via San Secondo 32, Torino. A51161

CERCASI giovane aiutante ai apprendista pasticciere, Mattalia, Paolini 8, telefono 743-875. A53662

CERCASI lavorante pattinatrice finita bella presenza pratica manicure. Telefonare 339-698.

CERCASI magazziniere ramo utensileria età max 25anno per filiale Torino. Scrivere a Pubblicità Stampa 224 — Milano». 23405

CERCASI manicure bella presenza. Telefonare 682-067. 51204

CERCASI operai elettromeccanici e montatori gru, lavoro stabile. Telefonare 962-023. A51253

CERCASI pellicciaio, abile macchinista pellicciaia e foderatrice. Massima retribuzione. Scrivere: «Pubblicità Stampa 2508 — Torino».

CERCASI pettinatrice finita anche subito. Telefonare 850-044.

CERCASI pettinatrice aiutante oppure lavorante via Carlo Alberto 11. Presentarsi. A54254

CERCASI referenziata dalle 8-17, pratica pulizia alloggio signorile. Telefonare mattino 683-732. A51379

CERCASI ricamatrice macchine II o III categoria, referenze. Scrivere: «Pubblicità Stampa 2218 — Torino». A51290

CERCASI tuttofare giornale disposto soggiorno mare tutto agosto. Telefonare 586-529. A51547

CERCASI tuttofare mani esperte montagna. Telefonare 799-588.

COLORIFICIO M.V. Balnasco ricerca personale specializzato. Telefonare 229-157. A47347

COMUNI soli cercano domestici qualsiasi referenziati, merito possibile munito auttista. Telefonare 592-564.

CONIUGI soli moglie tuttofare referenziati cercasi per villa Rivoli. Fermo Posta interno 29907 Rivoli.

COPPIA domestico e cameriere tuttofare referenziati cercansi, stipendio trattamento. Telefonare pomeriggio 861-129. O917

CUOCO albergo cercasi preziosa aiuta, ambiente tranquillo. Scrivere «Pubblicità Stampa 2203 — Torino».

DITTA confezioni cerca giovani abili partenziste. Calma, via Reggio 27, Torino. A53315

ELETTRICISTI cablatori esperti, perfetta conoscenza schemi, cerca società. Scrivere precisando preisse e referenze a «Pubblicità Stampa 7181 — Torino». A51447

FABBRO carpentiere e apprendista cercasi cercasi. Telefonare 894-556 ore lavoro. A51298

FALEGNAME artigiano praticissimo banco macchina, cercasi. Scrivere referenziando: «Pubblicità Stampa 7187 — Torino». S1431

FAMIGLIA cerca fissa fidata veramente capace disposta villeggiare. Esigenze capace disposta villeggiare. Esigenze referenze controllabili. Presentarsi pomeriggio v. S. Quintino 42 (Te-17).

FAMIGLIA cerca tuttofare a giornata pratica cucina disposta trasferirsi tre mesi villeggiatura. Ottimo trattamento e buon stipendio. Telef. 682-052.

FAMIGLIA composta marito moglie figlia 10 anni e 7 mesi cerca tuttofare fissa buona moralità e referenze. Ottimo trattamento. Telef. 598-220 o scrivere: «Pubblicità Stampa 7154 — Torino». A50824

FAMIGLIA con aiuto cerca tuttofare disposta villeggiatura. Telefonare 533-102. A47440

FAMIGLIA con aiuto mattino zona precollinare cerca tuttofare fissa referenziata. Telef. mattino 676-197.

FAMIGLIA distinta assumerebbe tuttofare fissa referenziata, ottimo stipendio. Telefonare 547-407 ore pasti.

FAMIGLIA due bambini cerca tuttofare, referenziata. Tel. 721-388.

FAMIGLIA signorile cerca cuoca e cameriera coppia domestici abili referenziati. Telefonare 80-389.

FAMIGLIA signorile cerca tuttofare fissa pratica cucina condivisata tutti elettrodomestici, ottimo sopr. referenze. Telefonare 526-925.

FONDERIA ghisa malleabile cerca esperti modellisti in metallo e ingegneri per manutenzione macchine formatrici, muratori per forni. Scrivere: «Pubblicità Stampa 7270 — Torino». A52559

FOTOLABORATORIO assume sorveglianti ed apprendiste. Scrivere: «Pubblicità Stampa 1575 — Torino». A47379

FRESATORE 1° verramente specializzato per stirazzatura e stampi cercasi. Scrivere: «Pubblicità Stampa 2007 — Torino». A49112

FRESATORI tornitori 1° ed 3° categoria cercansi per lavorazione a incentivo doppi turni. Tel. 870-067 dalle 18 alle 20 o scrivere: «Pubblicità Stampa 2390 — Torino».

IMPRESA cerca provetto manovratore gru a torre, indicare età, pratt pretesi. Scrivere: «Pubblicità Stampa 7199 — Torino».

LABORATORIO confezioni in seta cerca personale per lavoro a domicilio. Rivolgersi via dei Mille 27, piano terra. A53876

LEGATORE esperto tutti lavori grafici assumerebbe quale capo reparto stabilimento poligrafico. Scrivere: «Pubblicità Stampa 2039 — Torino». A49441

MACCHINISTE cucitrici, controllonista, rivoltatrice piatto interno, esterno cercasi. Telefonare 884-828.

MARITO cutista per abiti lavoro casa, moglie casalinga cercano per famiglia tre persone purché disposti prestare servizio vicinanze Torino per quattro mesi estivi. Scrivere: «Pubblicità Stampa 2480 — Torino».

MURATORE generico per manutenzione stabilimento lavori diversi cercasi. Scrivere: «Pubblicità Stampa 2007 — Torino». A49112

NEGOZIO abbigliamento cerca apprendista sarta 15anno. Tel. 231-462.

OROLOGERIA centrale cerca commessa bella presenza. Tel. 547-227.

PARRUCCHIERE cerca giovane lavorante. Telefonare 876-959.

PETTINATRICE bella presenza massimo 26anno cercasi. Tel. 284-715.

PETTINATRICE cerca abilissima lavorante. Tel. 586-406.

PETTINATRICE cerca apprendista 15-16anna. Presentarsi Mazzy, Ghersi, Vigliani 21. A51648

PETTINATRICE cerca lavorante finita. Telefonare 70-740. A50014

PICCOLA famiglia cerca donna o ragazza tuttofare disposta accompagnare mare e montagna. Telefonare 374-337. A47541

PICCOLA famiglia cerca tuttofare anche prima servizio. Telef. 511-042.

PRIMARIA industria fotografica cerca capo reparto lavorazioni colore perfetta conoscenza procedimenti standard con macchina automatiche cerca inoltre abile stampatore o stampatrice per macchine elettroniche in bacche. Dettagliare posti occupati ed richieste minima retribuzione. Esigesi massima capacità ed serietà. Cestinasi anonimi o privi dettagli. Massima riservatezza. Scrivere: «Pubblicità Stampa 2311 — Torino».

RAGAZZA tuttofare fissa referenziata cercasi. Telefonare 529-393.

RAGAZZE volenterose massimo 20 anni cerca laboratorio prodotti cosmetici. Telefonare 501-073.

RISTORANTE stagionale cerca commis, sala, commis cucina, cameriere, dispensiere. Telef. 84-347 ore 20-21.

SARYA abilissima lavorante cerca Amaldi, Lalni 61, telef. 273-737.

SARTORIA uomo cerca abile lavorante. Villanti, corso Regina Margherita 215, telefono 480-841.

SEGRETARIO-A di portineria, conoscenza lingue, cerca Albergo Sarazano, Variguotti. 23284

SIGNORA sola cerca tuttofare fissa, sana, disposta anche recarsi montagna periodo estivo. Telef. 585-859 dalle 8 alle 11 o dopo le 19.

SIGNORINA 18-24anna cercasi lavoro commessa, possibilmente pratica elettrodomestici. Telef. 877-032.

STABILIMENTO lavorazione latta cerca operaio pratico manutenzione macchine con particolare conoscenza presse automatiche. Esigesi referenze, massima riservatezza. Scrivere: «Pubblicità Stampa 7278 — Torino». A52585

TINTORIA cerca abile smacchiatrice stiratrice ottima retribuzione. Telefonare 258-545. A52957

TIPOGRAFIA cerca apprendista impressore fisso, quarto permesso. Via Rosmini 10. A51611

TIPOGRAFIA cerca valentissimo grafico ristampe su rapida. Via Rosmini 10. A51611

TORNITORE 4 ore giornaliere cerca officina meccanica, zona S. Paolo. Telefonare 131-591. A54280

TUTTOFARE cercasi coniugi bimbo dieci mesi zona Stadio cercano fidatissima compenso adeguato. Telefonare 350-544 sabato tutta giornata, altri giorni ore pasti. A52847

TUTTOFARE fissa abilissima pratica cucina, referenziata, cercasi da famiglia sei persone, massima retribuzione. Telefonare 757-359.

TUTTOFARE fissa referenziata cerca famiglia tre adulti. Presentarsi: Rocca, Pastrengo 22, telef. 521-332.

UOMO pratico pulizie casa giardino mezza giornata cercasi. Scrivere: «Pubblicità Stampa 1649 — Torino».

«VERITALIA» assume personale femminile, stipendio fisso. Telefonare 683-189. A54315

VITIVINICULTORE ammogliato veramente esperto anche vinificazione cercasi. Scrivere: «Pubblicità Stampa 1592 — Torino». A47429

40.000 manuli e brava domestica referenziatissima cuoco stiro e cucina semplice famiglia due adulti, zona centrale. Telefonare 543-348.

VERNICIATORE e operaio pratico levigatrice e cabina almeno subito importante fabbrica mobili metallici. Scrivere indicando recapito telefonico a «Pubblicità Stampa 2345 — Torino». A51523

FIGURISTI, RAPPR.
L. 180 per parola

AMICI rappresentanti viaggiatori articoli farmaceutici importante fabbrica articoli sanitari piano nazionale affiderebbe mandato. Scrivere dettagliando referenze: «Pubblicità Stampa 2270 — Torino».

ARTIGIANI venditori introdotti uffici commerciali industrie e professionisti cerca società sede Torino. Telefonare 283-653 o scrivere: «Pubblicità Stampa 7180 — Torino».

AFFERMATA industria mobili cerca rappresentante introdotto per Piemonte. Specificare case rappresentate ed curriculum indirizzando a «Pubblikman 293, Bergamo». 23409

AD attivi rappresentanti viaggiatori articoli camiceria importante fabbrica piano nazionale affiderebbe mandato articolo inerente. Scrivere dettagliando referenze: «Pubblicità Stampa 2270 — Torino».

AGENTE Molla cerca per Canavese produttore auto propria referenziato, vendita importante settore, ottima retribuzione. Scrivere: «Pubblicità Stampa 83 — Torino». 23237

ALIMENTARI ed dolciari importante Società produttrice e distributrice prodotti nazionali ed esteri, già largamente affermati, cerca abili venditori con automezzo per Torino città. Cultura, presenza, volontà ed in grado fornire massime garanzie. Offresi fisso L. 100.000 ed elevate provvigioni, con ampie possibilità miglioramento. Telefonare 542-147.

ALIMENTARI grande industria con moderna organizzazione vendita scelta nazionale cerca concessionari provinciali seriamente introdotti alberghi, ristoranti, convivenze. Utile 25%. Cauzione per deposito merce-contratto. Referenze. Il contratto di concessione sarà perfezionato dopo che l'aspirante avrà preso cognizione del lavoro presso altro concessionario in zona già operante. Casella 320/M, Sip, Milano. 23329

ARREDAMENTO fabbrica torinese cerca rappresentanti medio-viali ogni provincia, dotati buona organizzazione commerciale. Richiedonsi referenze inecepibili. Gajarti, Torino, via Susa 6. A51032

ASSUMIAMO agenti referenziati pratici vendita olii oliva. Oleificio F. Libero, Asti. 23280

ATTIVI venditori residenti nelle seguenti città e provincia: Torino introdotti drogheria, età 25-40 anni, cerca società milanese affermati prodotti largo consumo. Si assicurano buone possibilità di guadagno rimborso spese a carriera. Offerta manoscritta precisando attività svolta, patente auto propria, studi compiuti, preferibile referenze. Casella 351/M, Sip, Milano. 23444

AUTO propria, esperienza decennale referenziata, introdotto accessori ricambi auto accetterebbe rappresentanza grande serie ditta per Liguria eventualmente anche Sardegna. Scrivere: Fontana, via Gianelli 70, Genova.

BEN introdotto ramo grafico Piemonte cercasi quale agente regionale per vendita macchinario stampa, cartotecnico, ecc. Indicare referenze ai richiesta a «Pubblicità Stampa 219 — Milano». 23280

BOTTONIFICIO introdotto cerca rappresentanti o viaggiatori regionali pratici articolo ed clientela, condizioni ottime ed anticipo immediato totale provvigione. Casella 330/M Sip, Milano. 23386

CERCANSI abili venditori olio ed olive confezionato. Oleificio Siffredi, Imperia P. A46695

CERCANSI propagandista pubblicitario per ordini pubblicitari periodico mensile grande istituzione benefica, capacità e referenza inecepibile. Ottima provvigione. Scrivere: «Pubblicità Stampa 7212 — Torino».

CERCANSI embossati ragazze ottimo fisso provvigioni. Presentarsi Settimo Torinese, via Torino 83, Bar stazione.

CERCASI produttori veramente introdotti riscaldamenti e impianti termici, ottimo trattamento a massima riservatezza. Scrivere: «Pubblicità Stampa 7108 — Torino». A50421

CERCASI rappresentante introdotto industria materie plastiche per incrementare articolo largo consumo, buon guadagno. Scrivere: «Pubblicità Stampa 2053 — Torino».

CERCASI signore signorine preferibilmente auto disposte viaggiare per vendita articolo facile collocamento, utile tutti negozi. Assicuriamo minimo 5-8 mila giornaliere, indispensabile bella presenza e comunicativa. Scrivere: «Pubblicità Stampa 2250 — Torino». A51872

CERCASI venditori con cauzione, lavoro organizzato, ottimo guadagno. Presentarsi via Pomba 15 ufficio 518.

CERCASI viaggiatori materiale elettrico che desiderino abbinare alle attuali vendite articolo di largo consumo. Scrivere: «Pubblicità Stampa 7205 — Torino». A51562

**COLORIFICIO IMPORTANZA NAZIONALE CERCA PER PIEMONTE RAPPRESENTANTE CON PROVATA E DOCUMENTATA INTRODUZIONE. TRATTAMENTO CON FISSO MENSILE E PROVVIGIONE. SCRIVERE: «PUBBLICITA' STAMPA 2138 — TORINO». A50386

CONCESSIONARI Agip provincia Torino cercano produttore vendita Kerosagip, Fluidagip, oli combustibili. Stipendio base, provvigioni. Introdotto ramo, referenze. Presentarsi Frabelli Cavasa, v. Argentero 6, Torino.

DIPLOMATO 23enne militesolta con automezzo esperienza vendita ramo doloiario offresi rappresentanza. Telef. 381-944, A51885

DIPLOMATO 27anno bella presenza dinamico, pratico trattative, vendite qualunque livello offresi; auto propria, massime referenze. Scrivere: «Pubblicità Stampa 2382 — Torino».

DISTILLERIA torinese cerca veramente introdotti agenti riorganizzando zona provincia Lombardia, Piemonte, Veneto, Liguria, Emilia, Toscana, alta provvigione, referenziando. Scrivere: «Pubblicità Stampa 3210 — Torino». A51235

DISTILLERIA torinese liquori riorganizzando provincia Torino cerca veramente introdotto agente anche abbinamento. Alta provvigione contributo spese. Scrivere: «Pubblicità Stampa 2212 — Torino».

DITTA commerciale tedesca, per ampliamento quadro organizzativo, assume elementi introdotti drogherie e profumerie Piemonte e persone veramente introdotte; offresi stipendio e provvigione. Scrivere dettagliando attività svolta a cassetta 1484 A Sip Genova. 23197

ELNA macchine per cucire svizzere assume impiegati-venditori. Richiedesi esperienza presente referenze. Offresi stipendio provvigioni rimborso spese. Presentarsi via Cesare Battisti 3.

FABBRICA manigliaria cerca giovane rappresentante introdotto ramo ferramenta per zona Piemonte Liguria. Pubbliman, Casella 113, Brescia.

FABBRICA vernici smalti colori pitture lavabili tempera, ottimi prodotti, cerca rappresentanti di zona, buone provvigioni. Scrivere: Società «Luxsol», Milano, viale Suzzani 217.

GIOVANI periti con auto cercansi per vendita macchine utensili Torino e Piemonte. Referenze. Corso Turati 10 bis, ore 18,30 feriali e sabato mattina. 0155

GROSSISTA maglieria, calzetteria, biancheria, confezioni cerca agente zona Piemonte bene introdotto dettaglianti. Indispensabile automezzo, referenze al ditte già rappresentate. Scrivere casella 1481 A Sip Genova

IMPORTANTE filatura pettinata biellese produttrice filati scritici ed lana cerca buon rappresentante attivo ed veramente introdotto zona Veneto. Scrivere: «Pubblikman casella 103/E, Biella». 23444

(Continua a pag. 18)

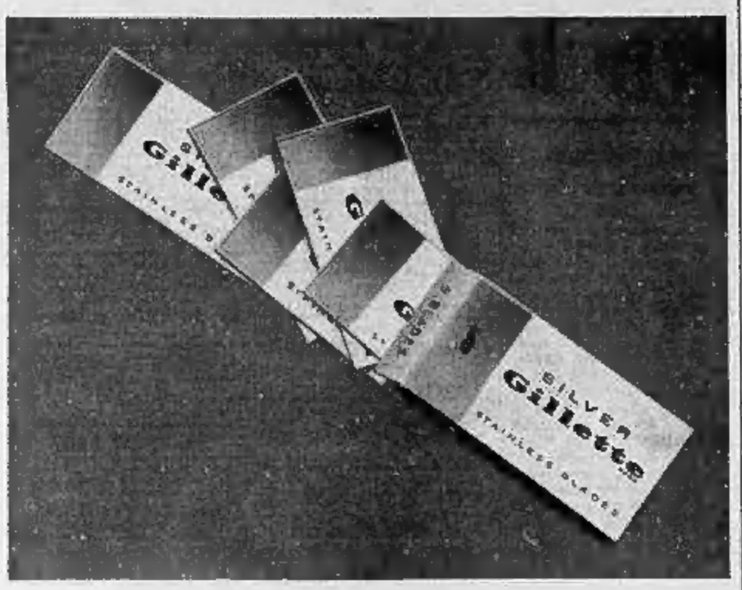

tutta l'esperienza Gillette®

Gillette Blu fu la prima. Ricordate? Poi venne la Blu Extra, e da poco la Silver, la lama che ogni mattina sembra sempre di usarla per la prima volta. Anni di Gillette, anni di esperienza... E adesso - per radervi ancora meglio - una Crema da Barba Gillette! Sul vostro viso, prima ancora del beneficio di una lama Gillette il beneficio della Crema da Barba Gillette.
Vi abbiamo fatto attendere tanto perché volevamo che fosse perfetta, una Crema da Barba veramente Gillette.

scusate il ritardo...
e per farci perdonare vi offriamo noi il primo tubo di Crema da Barba Gillette: un pacchetto di Silver (5 lame = 400 lire) e un tubo della nuova Crema da Barba (250 lire) al prezzo eccezionale di 400 lire!

nella nuova crema da barba Gillette®

tutta l'esperienza Gillette. La Crema da Barba Gillette solleva e predispone anche la barba più dura: gonfia rapidamente di umidità i peli della barba e gonfiandoli li solleva, li ammorbidisce (anche i più duri e ribelli) e li predispone al favoloso filo delle lame Gillette. Da domattina, finalmente, una rasatura "tutta" Gillette!
Come mai la Crema da Barba Gillette non è uscita prima? Non è uscita prima perché la qualità Gillette richiede prove, studi, cure e tempo, come già è stato per Silver Gillette.

scusate il ritardo...
e per farci perdonare vi offriamo noi il primo tubo di Crema da Barba Gillette: un pacchetto di Silver (5 lame = 400 lire) e un tubo della nuova Crema da Barba (250 lire) al prezzo eccezionale di 400 lire!

ULTIME NOTIZIE

In azione la propaganda comunista

Bellicosa (e ambigua) dichiarazione di Pajetta sui volontari nel Vietnam

Egli afferma che «se il governo nordista chiederà volontari, ci saranno senz'altro esponenti del pci» - Quest'intervento però resta condizionato ad un'eventuale «aggressione americana» per via terrestre

Roma, mercoledì sera.

«*Se il governo del Vietnam del Nord chiederà volontari stranieri ci saranno senz'altro comunisti italiani nel Vietnam*».

L'ha detto l'on. Giancarlo Pajetta, alla conferenza stampa organizzata stamane dalla delegazione del pci di ritorno da Hanoi. Pajetta ha aggiunto che il problema dell'eventuale invio di volontari del pci viene attentamente esaminato dagli organi dirigenti del suo partito. Questi organi, pertanto, non si troveranno impreparati in caso di necessità.

Secondo Pajetta la necessità si presenterebbe, però soltanto se gli Stati Uniti estendessero «l'aggressione» contro il Vietnam del Nord per via terrestre.

Come si vede, in effetti, la questione dell'eventuale invio di volontari comunisti nel Vietnam resta su un terreno piuttosto astratto. L'argomento, anzi, presenta — almeno, per il momento, ripetiamo — tutta l'apparenza di un espediente propagandistico. Del resto è una propaganda — lo ha ammesso lo stesso Pajetta — che i comunisti italiani pensano di fornire il maggior aiuto ai loro compagni del Vietnam. Essi, nel corso della missione di Hanoi, hanno infatti promesso una mobilitazione delle masse popolari italiane contro «*l'imperialismo americano*».

A tal fine per domani il pci ha organizzato a Roma una «*marcia della pace*». Analoga manifestazione avrà luogo sabato a Milano.

A queste manifestazioni, e ad altre che seguiranno, hanno annunciato la loro adesione sindacati provinciali e nazionali aderenti alla Cgil. Il fatto, naturalmente, ha provocato viva irritazione tra i socialisti autonomisti. Costoro si trovano di fronte al fatto compiuto dall'utilizzazione della Cgil come forza di appoggio in una azione concordata tra i rappresentanti del pci e quelli del regime comunista nordvietnamita. Raramente, in passato, la politicizzazione della Confederazione è stata così scoperta. Di qui l'irritazione dei socialisti autonomisti: irritazione che potrebbe avere una eco negli organi direttivi della Cgil.

Va però precisato che la reazione negativa a questi fatti è limitata, nel psi, al settore autonomista. Lombardiani e sinistra hanno un giudizio positivo sulla partecipazione della Cgil alle manifestazioni comuniste «contro l'imperialismo americano». Lo stesso fa la Federazione giovanile del psi, che è dominata dalla sinistra e che, in questi giorni, sta attivamente partecipando alla preparazione del Festival mondiale dei giovani filo-comunisti in programma per la fine di luglio ad Algeri.

La divergità dei giudizi tra autonomisti da una parte e sinistra e lombardiani dall'altra sulla politicizzazione della Cgil rappresenta efficacemente i gravi contrasti che permangono all'interno del psi. Tali contrasti sono destinati ad aggravarsi via via che si avvicinerà il congresso del partito socialista, convocato per il 27 ottobre.

Nuove indicazioni fresche abbastanza precise potranno venire dal dibattito, apertosi stamane al Comitato centrale del psi, sulla programmazione economica. Sulla programmazione economica le posizioni della maggioranza nenniana e quelle dell'opposizione lombardiana e di sinistra sono agli antipodi. Dal dibattito si vedrà se i demartiniani accettano, o meno, di allinearsi con Nenni e con gli uomini che condividono le idee del vicepresidente del Consiglio. Se questo allineamento verificasse, data l'importanza della materia in discussione, la prospettiva di una rottura nella maggioranza risulterebbe ravvicinata.

Questa prospettiva, comunque, la abbiamo già detta, difficilmente potrà essere evitata. Cominciano a pensarla convinti, pare, gli stessi nenniani. E si dice che essi pensino addirittura al successore di De Martino alla segreteria del partito. Potrebbe essere l'on. Mancini, attuale ministro dei Lavori Pubblici.

Da registrare infine che stamane la Commissione Bilancio della Camera ha respinto le dimissioni presentate la scorsa settimana dall'on. La Malfa.

Mario Pinzauti

Consigliere dimissionario dal pci a Vigevano

Vigevano, mercoledì sera.

(r.) Il consigliere comunale comunista Valerio Ascari, sessantino componente del gruppo del pci nel consiglio di Vigevano, ha rassegnato le dimissioni dal partito mentre ha ritirato quelle da consigliere comunale, per restare come indipendente di sinistra a fianco del pci.

Con la defezione dell'Ascari dal pci lo schieramento di centro-sinistra nell'ambito del Consiglio comunale di Vigevano sale a venti seggi contro quindici comunisti, quattro liberali e un missino.

Il governo di Hanoi ha respinto le proposte di pace

Finita la tregua, più massicci i bombardamenti sul Nord Vietnam

A loro volta, i guerriglieri del Sud fanno circolare la voce che intendono compiere ancor più vigorose offensive, agevolati dalla stagione delle piogge - L'offerta americana di negoziati sarebbe stata rigettata perché ad essi non sarebbero stati ammessi i rappresentanti dei ribelli

Dal nostro corrispondente

Washington, mercoledì sera.

La tregua nei bombardamenti aerei sul Vietnam comunista è stata di breve durata. Dopo sei giorni di sospensione delle incursioni aeree, è apparso chiaro, anche dalle parole pronunciate ieri dal portavoce del Dipartimento di Stato, che il governo di Hanoi non ha dato nulla di significativo in risposta all'iniziativa americana. In altre parole, Ho Chi Minh ha respinto ancora una volta l'offerta di negoziati fatta dal presidente Johnson.

Sebbene sulla stessa questione non vi sia stato alcun proposito, si ha motivo di ritenere che gli Stati Uniti, quando sospesero, sette giorni addietro, gli attacchi dei bombardieri a nord del 17° parallelo, avessero in contemplazione nuovi sondaggi, nel periodo di tregua, per indurre Hanoi ad intavolare negoziati. Stando a voci circolanti nella capitale federale, un tentativo presso il governo del Nord Vietnam venne compiuto dal segretario generale dell'Onu, U Thant. Altri dicono che i passi avrebbero stati compiuti dal console generale d'Inghilterra ad Hanoi, Walter Ponsonby. E' difficile, ora che la tregua ha fallito lo scopo, individuare i «mediatori» e, dopo tutto, la cosa non ha più molto interesse.

Con quali argomenti Ho Chi Minh abbia giustificato il rigetto dell'offerta di pace di Johnson nessuno saprebbe dire. Tuttavia è assai probabile che, sotto la pressione di Pechino, il governo comunista abbia riaffermato la propria tesi secondo cui il governo di Hanoi non può partecipare a trattative con gli americani, se questi non accettano la presenza al tavolo delle trattative dei rappresentanti del Fronte di Liberazione Nazionale del Sud Vietnam. Tendere l'apertura di trattative separate alle spalle dei guerriglieri, mentre questi continuano ad essere impegnati nella guerra contro gli americani e le forze del governo di Saigon, significherebbe per Ho Chi Minh tradire il Fln e fare il gioco degli «imperialisti».

L'atteggiamento negativo ed intransigente dei comunisti del Nord ha suscitato un notevole disappunto a Washington. La stessa portavoce del Dipartimento di Stato lo ha riconosciuto esplicitamente. Resta ora da vedere se la delusione non si debba tradurre in un'intensificazione degli attacchi aerei a nord del 17° parallelo e in un più deciso intervento delle forze armate americane a sud della linea di confine. La cosa appare probabile, anche perché i guerriglieri fanno circolare ormai da qualche settimana voci sempre più insistenti di vigorose offensive, a mano a mano che la stagione delle piogge renderà sempre meno agevole il traffico aereo e stradale degli americani. L'irrigidimento dei comunisti è confermato del resto dal portavoce di Hanoi, Lè-Giang, il quale ha detto ieri: «Accetteremo di trattare la pace il giorno in cui l'ultimo soldato americano avrà lasciato il Vietnam».

u. t.

Massiccia incursione di trenta aerei americani

Saigon, mercoledì sera.

Dopo quasi una settimana di tregua concessa unilateralmente dagli americani, la aviazione statunitense ha ripreso ieri le sue incursioni a nord del 17° parallelo. Trenta apparecchi si sono levati in volo dalle portaerei Coral Sea ed hanno puntato su Fu Qui, dove sono stati individuati e bersagliati con bombe dirompenti e razzi alcuni depositi di carburante.

Stamane, nonostante le condizioni atmosferiche non del tutto favorevoli, nuove bombardieri sono partiti dalle base di Da Nang, diretti verso il nord.

Due americani arrestati a Cuba

L'AVANA, mercoledì sera.

L'ambasciata svizzera, che cura gli interessi americani a Cuba, ha chiesto al ministero dell'Interno cubano notizie circa l'arresto di due cittadini americani, avvenuto due settimane fa.

Le autorità cubane si sono rifiutate di fornire qualsiasi particolare.

I due arrestati son Larry Lunt, di 45 anni e la signora Mary Mckay, di 72 anni. Il Lunt è sposato con una belga, proprietaria di una fattoria nella provincia di Pinar Del Rio. La Mckay si trova a Cuba da trent'anni.

I bronzi di Manzù al «Rockefeller Center»

I due bassorilievi in bronzo opera dello scultore Giacomo Manzù, donati dalla Fiat e scoperti ieri al Palazzo d'Italia del Rockefeller Center di New York. Alla breve cerimonia dell'inaugurazione hanno presenziato il vice-presidente della Fiat, dott. Giovanni Agnelli (a sinistra, nella foto) e il direttore della benemerita istituzione culturale americana, David Rockefeller (Telefoto a «Stampa Sera»)

Gli incontri di Fanfani a Città di Messico

(Segue dalla 1ª pagina)

a più voci è stata esaminata la bilancia commerciale fra le due parti, che vede attualmente in posizione di vantaggio l'Italia. Il Messico ha importato nel '62 dall'Italia merci per centinaia milioni di dollari, che sono saliti a 45 lo scorso anno.

Oggi il ministro Fanfani, dopo la pausa turistica di ieri, quando ha visitato assieme alla figlia una zona di grande interesse archeologico, ed ha quindi ricevuto una rappresentanza della comunità italiana a Città di Messico, riprende in pieno l'attività politica, presiedendo una riunione di otto ambasciatori italiani presso le Repubbliche dell'America Latina.

L'avvenimento è molto importante, perché è ormai chiaro che l'Italia ha un ruolo di grande rilievo da sostenere in questo delicato momento della vita politica, economica e sociale dei Paesi latino-americani. L'affermazione del democristiano Frei in Cile, l'avanzata di altri partiti socialcristiani in questo e quel Paese del Sud-America hanno creato una situazione completamente nuova, che consente a quei popoli di trovare una soluzione ai loro secolari problemi sfuggendo contemporaneamente al dilemma fra il castrismo e la rivoluzione armata da una parte, e la passiva rassegnazione a regimi di conservazione, dittatoriali o fondati sul declinante prestigio delle caste militari dall'altra.

In molti di quei Paesi la soluzione politica migliore sembra essere considerata quella offerta dall'esempio italiano di questi ultimi anni: il funzionamento dei governi di centro-sinistra nel nostro Paese è seguito con acuto interesse in molte capitali dell'America Latina. Ed è evidente che la diplomazia italiana deve poter seguire e stimolare questa ondata di interesse verso la nostra più recente esperienza politica.

Questi sono, più o meno, i temi che Fanfani svolgerà nel suo odierno incontro con gli ambasciatori riuniti a Città di Messico. Non si esclude che durante la conferenza si parli anche della crisi nei Caraibi e della possibilità di agevolare la ricerca della pace offerta alla nostra diplomazia dalla impasse di cui a Santo Domingo godono gli italiani.

In precedenza il ministro degli Esteri Fanfani aveva concluso la serie di incontri con i connazionali della capitale ed era stato capito di un ricevimento offerto in suo onore dall'ambasciata d'Italia e dalla signora Sore. Erano presenti mille ospiti.

Dopo il ricevimento, il ministro Fanfani ha accolto l'invito di visitare il Museo di antropologia, illuminato nella sera scorsa con un suggestivo sistema di luci. Attraverso una imponente collezione, il museo offre un panorama molto vasto delle culture precolombiane alla conquista spagnola: dall'arte Maya a quella Zapoteca, Azteca e Tolteca.

n. s.

Morte le tre persone a bordo

E' precipitato in Svizzera l'aereo decollato da Aosta

L'apparecchio, da turismo, ha urtato contro una montagna probabilmente a causa del maltempo - I rottami trovati stamane a 2 mila metri d'altezza

Dal nostro corrispondente

Aosta, mercoledì sera.

Una comunicazione giunta stamane alle 11 al nostro aeroporto afferma che l'aereo da turismo austriaco decollato ieri da Aosta è precipitato in Svizzera, in Val Bregaglia, a 20 km. circa in linea d'aria dall'aeroporto di Samaden dove appunto era diretto. Il pilota dell'apparecchio ed i due passeggeri a bordo, tutti austriaci, sarebbero morti. Il piccolo velivolo, secondo ulteriori informazioni, si è schiantato contro le montagne. Un elicottero svizzero ha avvistato stamane i rottami; il pilota ha detto di non avere visto alcun segno di vita nella vicinanza del luogo dove è avvenuta la sciagura.

L'aereo, un «Cessna 172», era atterrato domenica mattina all'aeroporto di Aosta, proveniente da Nizza Marittima. Il pilota, Joseph Nackler, aveva fatto fare rifornimento e aveva chiesto all'aeroporto di Torino-Caselle di proseguire il volo. Il permesso non gli era stato concesso perché le condizioni metereologiche erano pessime, sia in Italia che in Svizzera, dov'era diretto. Ieri mattina, impaziente di partire, i tre chiedevano nuovamente l'autorizzazione a Torino-Caselle. Veniva in un primo tempo ancora negata; poi, difatti a carattere d'urgenza, concessa. Il cielo era coperto a dense nubi si ammassavano sui massicci alpini: venivano sconsigliati di intraprendere il viaggio in condizioni simili e in una zona piena di insidie per i numerosi rilievi superiori ai tremila metri.

Il piccolo «Cessna», monomotore rosso-argentino dalle sigle O-HDCM, dopo un breve rullaggio prendeva quota e si dirigeva sulla bassa valle. Da quel momento nessuno ne ha saputo più nulla. Invano è stato atteso tutto il pomeriggio all'aeroporto di Samaden e immediatamente si sono date disposizioni per le ricerche sulla rotta stabilita dal pilota.

E' molto probabile che il piccolo velivolo, che apparteneva ad una società aerea di Salisburgo, sia stato investito da un violentissimo uragano, sostenutosi nella zona dallo Spluga e dal Bernina, che doveva attraversare ed abbia urtato contro le montagne. All'ultimo momento si apprende che i relitti dell'apparecchio sono stati trovati sul versante meridionale di Pizzo Cam, nella Val Bregaglia, a circa duemila metri di altezza. Le tre persone a bordo sono decedute.

i. v.

Le dimissioni del prof. Del Pozzo

Dotta-Rosso diverrebbe nuovo sindaco di Cuneo

Cuneo, mercoledì sera.

(*g. d.*) Dopo quattordici anni di ininterrotta attività, il prof. Mario Del Pozzo (dc) lascia la carica di primo cittadino di Cuneo. Gli succederà molto probabilmente il cav. Tancredi Dotta Rosso, attuale vice-sindaco e presidente del Comitato provinciale per le celebrazioni del Ventennale della Resistenza. Il prof. Del Pozzo si dimetterà anche da consigliere.

Benché già preannunciato da tempo, il ritiro del sindaco è stato accolto con emozione dalla cittadinanza e negli ambienti politici. Le dimissioni, definite irrevocabili, sono state motivate dallo stesso interessato col suo stato di salute piuttosto precario.

In città, pur accettando questa versione ufficiale, si pensa che anche altre ragioni abbiano contribuito quanto mai al ritiro del prof. Del Pozzo, in particolare i contrasti fra il primo cittadino e alcuni assessori circa i metodi di direzione del comune. Le dimissioni saranno discusse nella seduta consiliare già indetta per martedì sera.

Il gruppo socialista ha intanto chiesto che anche l'intera giunta presenti le dimissioni ed ha in proposito presentato una mozione di sfiducia. La dc, che forte dei suoi 23 consiglieri ha finora governato da sola, pare poco propensa ad aprire le porte del comune alla crisi in atto (centro-sinistra).

Stamane alle Assise di Alessandria

Si difende la donna che uccise il marito

«La mia vita era un inferno; più volte mi minacciò di morte» In udienza la domestica di Acqui ha cercato di attenuare la sua responsabilità, spalleggiata dal figlio - Il racconto del delitto

Dal nostro corrispondente

Alessandria, marc. sera.

Il processo in Assise alla [illegible] Maria Zappone, accusata di uxoricidio, ha avuto inizio con un notevolissimo ritardo: infatti, dei sei giudici popolari, ben tre hanno dovuto essere scartati. Uno, per motivi di ordine personale, ha chiesto ed ottenuto di essere esonerato; gli altri, Felice Pallavidino e Rosa Maria Nembro, sono stati esonerati non essendo in condizioni di svolgere il loro compito: la signora per mancanza dei necessari titoli di studio; il Pallavidino, maresciallo dei vigili urbani di Valenza, essendo un ufficiale di polizia. Così si è reso necessario reperire i giudici supplentivi e sorteggiarli in aula, previo un controllo dei loro titoli. Solo nella tarda mattinata è stato possibile così dare inizio al processo. Ventiquattro sono risultati i testimoni, di cui sette citati dalla Corte — e tra essi il figlio dell'imputata. Il ventunenne Franco Discenza — e quattro dalla difesa.

Alle undici il Presidente ha dato lettura dei capo di imputazione di cui deve rispondere Maria Zappone, accusata di omicidio volontario aggravato (per avere ucciso due colpi di rivoltella contro il marito Nicola Discenza, di 45 anni con precedenti penali) nonché di lesioni personali gravissime, avendogli lanciato sul viso una sostanza corrosiva. Dalla lettura dei fatti che hanno portato la Zappone sul banco degli imputati, si è appreso che il Nicola Discenza fu raggiunto dai due proiettili da una distanza di trenta centimetri, mentre si copriva con le mani il viso sfigurato dall'acido.

«La mia vita è sempre stata un inferno — ha dichiarato l'imputata — in quanto mio marito era sempre ubriaco e mi ingiuriava e minacciava sovente di morte. Anche dopo la separazione consensuale, avvenuta tre anni or sono davanti al giudice, ha continuato a tenere un comportamento violento nei miei confronti. Veniva spesso nei pressi di casa mia, tirava sassi alla finestra e quando riusciva a parlare con me, mi diceva che un giorno o l'altro mi avrebbe uccisa».

Da una documentazione subito dai difensori avvocati Balestrero e Piola è emerso che il Discenza riportò due condanne per maltrattamenti e lesioni.

«La notte del 7 agosto — ha proseguito la Zappone — mio marito venne sotto la mia finestra buttando sassi e gridando che mi avrebbe ammazzata. Io scesi con un pentolino colmo di acido che avevo acquistato per la pulizia del bagno, volendo dargli una lezione. Quando egli si presentò, gli scagliai contro il contenuto del pentolino, senza intenzione di sfregiare, ma solo con lo scopo di allontanarlo per il timore che mettesse in atto la minaccia di morte nei miei confronti. Inoltre non volevo che mio figlio — il quale aveva già espresso il proposito di dare una lezione al padre, stanco anch'egli di essere maltrattato — compisse qualche atto inconsulto. Non volevo però ucciderlo».

In istruttoria la donna aveva invece detto che egli aveva sfregiato il marito con la ferma intenzione di ucciderlo: in tal modo, diceva, avrebbe per sempre sconciato di tormentarla.

Oggi, in udienza, Maria Zappone ha cercato di attenuare la sua responsabilità, fornendo la nuova tesi, secondo la quale essa voleva soltanto che il marito si allontanasse quella notte dalla sua casa.

«Afferrai la pistola caduta dalla tasca di Nicola quand'egli rotolò a terra fragorosi il viso per il dolore — ha continuato l'imputata —. Non ricordo in fondo molto circostanze perché quella notte non capivo nulla, ero fuori di me. Non volevo però colpirlo a morte. Quando l'ho visto inerte a terra ho cominciato a pentirmi di quanto avevo fatto».

L'interrogatorio dell'imputata si è protratto per mezz'ora, quindi ha deposto il primo teste, il figlio Franco, che ora lavora come gommista. «Mio padre chiedeva sempre denaro — ha dichiarato il giovane rispondendo alle domande del Presidente — ma io non glielo davo perché mio padre poteva lavorare come lavoravo io e come lavorava la mamma. Mi ingiuriava sempre, mi aveva in più di un'occasione minacciato di morte. Questa scenata mio padre era solito farla non solo quando d'ora ubriaco, ma anche quando non aveva trascorso il suo tempo all'osteria».

Concluso l'interrogatorio del figlio dell'imputata, è stato chiamato a deporre il dottor Salvatore Barbanti, di Torino, commissario di P.S., il quale aveva eseguito un accertamento di polizia giudiziaria sull'arma del delitto. Si è così appreso che la rivoltella era difettosa ed era necessario ruotare con la mano il tamburo, dopo aver sparato un colpo, per far partire il successivo proiettile. Questa deposizione viene a smentire le dichiarazioni dell'imputata, che aveva sempre sostenuto che i due colpi erano «scappati» dall'arma.

g. c.

Due operai travolti e uccisi dal treno presso Bologna

BOLOGNA, merc. sera.

Due operai delle Ferrovie dello Stato sono stati travolti e uccisi stamane da una motrice sulla linea della cintura. L'incidente è avvenuto alle 10,45 all'altezza del Km. 6,900.

GIULIO DE BENEDETTI
DIRETTORE RESPONSABILE
EDITRICE LA STAMPA

Questo quotidiano è controllato dallo Istituto Accertamento Diffusione

Segue dalla pagina 15

2° mancato
Roberto Navale

Alfredi lo annunciano la moglie Mariantonietta Vivoli, la figlia Marisa col marito Antonello Bandino, la sorella Ada col marito Mario Racca, la cognata Eugenia Vay con la figlia, e la fedelissima Lina Mus. Funerali giovedì ore 10,30 dall'Ospedale Mauriziano.
— Torino, 19 maggio 1965.

E' mancato
Carlo Boasso
Ispettore F. S.

Ne danno l'annuncio la moglie Carmela Cipollina, la sorella Marcellina Contessi e famiglia, cognati e nipoti Chiabotto, Cavanistia, Dodero, Balsamo, Russotti. Funerali oggi 19 corr. alle 16,15 da via Bessolo n. 27.
— Torino, 18 maggio 1965.

La Amministrazione Vercellone ed i Colleghini di corso Montevecchio 44 partecipano al dolore di Famiglieri per il decesso del
Cav. Mosè Vitale
— Torino, 18 maggio 1965.

20-5-1963 20-5-1965
I familiari ricordano a quanti lo vollero bene
Amalia Pastoralli in Dell'Angelo
Le S. Messe avrà luogo il giorno 20 c. m. alle ore 9,45 nella Basilica della Consolata.
— Torino, 18 maggio 1965.

I famigliari del consigliere
Francesco Aliberti
commossi per l'imponente dimostrazione di stima e affetto tributata al caro ringraziano quanti presero parte al loro dolore.
— Torino, 19 maggio 1965.

Dopo lunghe sofferenze è cristianamente mancata all'affetto dei suoi cari
Margherita Masera ved. Tuninetti
Ne danno il doloroso annuncio le figlie Gina e Irma con i mariti Mario Rosso e Aldo Tuninetti, gli adorati nipoti Dada, Pul e Mauro, parenti tutti. Un particolare ringraziamento alla Dott.ssa Maria Luisa Franchi per la assistita e affettuosa cura, ed alle infermiere Gianna Gotta e Antonietta Vallero per le loro premure. I funerali avranno luogo oggi 19 corr. alle ore 16,15. Non fiori ma opere buone.
— Torino, 18 maggio 1965.

Rita Carbone e figlie, Nella Rossi, Gisella e Dina Mastrodi prendono affettuosamente parte al dolore di Gina e Mario.

Francesco e Gina Rosso con i figli Giampaolo e Pierdomenico prendono viva parte al lutto che ha colpito i carissimi amici Anna Teresa e Mario Rosso, e la famiglia Turco per la morte della adorata mamma Sig.ra
Margherita Masera ved. Tuninetti
— Torino, 18 maggio 1965.

La Soc. Rosalia, Bergadano, Centro Nord partecipano vivamente al lutto che ha colpito la famiglia del geom. Mario Rosso per la morte della cara Sig.ra
Margherita Masera ved. Tuninetti
— Torino, 18 maggio 1965.

La «Pro Ala di Stura» e Celesia Villaggiani partecipano vivamente al lutto che ha colpito la famiglia Rosso - Turco per la morte della compianta Sig.ra
Margherita Masera ved. Tuninetti
— Torino, 18 maggio 1965.

Accenti partecipano al dolore di Gina e Mario gli amici Gustavo e Nené Dunas, Nilde Lavezzo, Adolfo e Claudia Pigalli, Carlo e Ida Ricci.

Piera e Gianni Triberti
Gina e Piero Orsello
Mariuccia e Dante Omodeo
Norma e Adolfo Bachiocco
Zaira e Gino Musso
prendono parte al dolore della cara amica Gina e Famiglia per la morte della
Mamma
— Torino, 19 maggio 1965.

Franco e Maria Luisa Triberti
Rosalba e Vanna Omodeo
Roberto e Giorgio Musso
partecipano al dolore di Dada e Pul per la perdita della loro cara
Nonna
— Torino, 19 maggio 1965.

Al dolore di Gina e famigliari sono fraternamente vicini
Edoardo ed Antonia Arsidi
Renato e Maria Arsidi
Mauro ed Anna Battistello
Carlo e Selina Costa
Lino e Nina Ferla
Mario e Paola Rocci
Nino e Guglielmina Stefanelli
Renato e Nicola Allasvalla.

Cesm. Spagarino e famiglia prende viva parte al dolore della famiglia Rosso per la scomparsa della Mamma
Margherita Masera ved. Tuninetti
— Torino, 18 maggio 1965.

La famiglia De Maria e Ricci partecipano al profondo dolore di Gina Rosso e famiglia per la perdita della cara
Mamma
— Torino, 18 maggio 1965.

La Famiglia Mantovani prende vivissima parte al dolore della Famiglia.

Consetta e Candido Torchio annunciano con profondo dolore la dolorosa perdita della signora
Margherita Masera ved. Tuninetti
— Torino, 19 maggio 1965.

Vittorio Torchio e famiglia si uniscono al profondo dolore per la scomparsa della signora
Margherita Masera ved. Tuninetti
— Torino, 19 maggio 1965.

Domenico, Piero, Gigi Truglia e congiunti prendono viva parte al dolore delle famiglie Rosso e Turco e sono particolarmente vicini a Gina per la perdita della cara mamma
Margherita Masera ved. Tuninetti
— Torino, 18 maggio 1965.

Valeria, Guido e Gualtiero Gosalia profondamente addolorati prendono viva parte al grave lutto della Famiglia Navale.

Elvi Alegno si unisce al dolore della Famiglia Navale.

Munita dei conforti religiosi è mancata all'affetto dei suoi cari
Maria Vittoria Berardo ved. Zuliani
anni 84
Ex Insegnante Elementare
Ne danno il doloroso annuncio le figlie: Ines e Livia con la rispettiva famiglia, il figlio Guido fratello, sorelle, nipoti, parenti tutti. Non fiori ma opere di bene. I funerali seguiranno il 20 alle ore 10,30 da via Barlonetto Petitti, 22. La presente serve di partecipazione e ringraziamento.
— Torino, 18 maggio 1965.

Sabato 15 maggio 1965 si è spenta con i conforti religiosi il
Dott. Prof. Italo Pavlolo
Commendatore degli Ordini Corona d'Italia, Mauriz. Agricolo Sup. Francese, Al Merito Sup. Sanidad, Consolo d'Italia ed Addetto Agrario Combattente della Guerra 1915-18
Profondamente addolorati, ad eguale avvenuto lo partecipano la moglie Gemma Pistone, il figlio dott. Giampaolo, la nuora Virginia Tartara, la nipotina Mariagemma e Maurizia. Ciampino, via S. Francesco d'Assisi 2.
— Roma, 18 maggio 1965.

E' cristianamente mancata ai suoi cari
Melania Chiesa nata Voglietti
Addolorati ne annunciano il marito Gaud. Agostino, il figlio ing. Giuseppe con la moglie Antonietta Castellaro, fratelli, sorelle, cognati, cognate, nipoti e parenti. La benedizione della cara salma avverrà in Piarolo, corso Torino 13 giovedì 20 corr. alle ore 10 indi proseguirà per Castelnuovo ove avverranno i funerali alle ore 10,30.
— Piarolo, 19 maggio 1965.

E' mancato
Carlo Boasso
Ispettore F. S.
Ne danno l'annuncio la moglie Carmela Cipollina, la sorella Marcellina Contessi e famiglia, cognati e nipoti Chiabotto, Cavanistia, Dodero, Balsamo, Russotti. Funerali oggi 19 corr. alle 16,15 da via Bessolo n. 27.
— Torino, 18 maggio 1965.

La Amministrazione Vercellone ed i Colleghini di corso Montevecchio 44 partecipano al dolore di Famiglieri per il decesso del
Cav. Mosè Vitale
— Torino, 18 maggio 1965.

20-5-1963 20-5-1965
I famigliari ricordano a quanti lo vollero bene
Amalia Pastoralli in Dell'Angelo
Le S. Messe avrà luogo il giorno 20 c. m. alle ore 9,45 nella Basilica della Consolata.
— Torino, 18 maggio 1965.

I famigliari del consigliere
Francesco Aliberti
commossi per l'imponente dimostrazione di stima e affetto tributata al caro ringraziano quanti presero parte al loro dolore.
— Torino, 19 maggio 1965.

Accorsi numerosissimi ai funerali del compianto
Rag. Nicola Di Caro
Ne danno il doloroso annuncio la moglie Maria Rosa Ferrero, la figlia Anna Maria, il genero Ing. Giuseppe Bonino, la nipotina Cristina, la sorella Maria, il cognato Ing. Giuseppe Ferrero, la cognata Ida Ferrero, i nipoti e parenti tutti. Le esequie avranno luogo oggi alle ore 15 partendo dalla casa mortuaria di via Nizza 34 per la Chiesa di Santa Rita.
— Torino, 18 maggio 1965.

Il Consiglio di Amministrazione, il Collegio Sindacale, la Direzione e il Personale della Società Immobiliare Lingotto partecipano al lutto che ha colpito la famiglia del
Rag. Nicola Di Caro
— Torino, 18 maggio 1965.

Il Consiglio di Amministrazione, il Collegio Sindacale, la Direzione e il Personale della Società Immobiliare Lingotto partecipano al lutto che ha colpito la famiglia del
Rag. Nicola Di Caro
— Torino, 18 maggio 1965.

Vive indimenticabile nel ricordo dei suoi cari. Santa Messa giovedì 20 maggio ore 8, parrocchia Sant'Antonino.
— Bra, 19 maggio 1965.

Le famiglie Elia Casiere ringraziano commosse quanti si sono uniti al grande dolore per la perdita del caro congiunto
Angelo Biffo
— Torino, 18 maggio 1965.

E' mancato ai suoi cari
Stefano Usseglio (Tiano)
Addolorati ne annunciano figli, nuore, parenti tutti, ringraziando particolarmente il Dott. Arneodo per la assidua cura. Funerali giovedì ore 9, via Di Nanni 104.
— Torino, 18 maggio 1965.

1964 1965
Rag. Nicola Di Caro
Vive indimenticabile nel ricordo dei suoi cari. Santa Messa giovedì 20 maggio ore 8, parrocchia Sant'Antonino.
— Bra, 19 maggio 1965.

Le famiglie Elia Casiere ringraziano commosse quanti si sono uniti al grande dolore per la perdita del caro congiunto
Angelo Biffo
— Torino, 18 maggio 1965.

Musita dei conforti religiosi è serenamente mancata in Roma il
N. H.
Alberto dei Conti Avogadro di Cerrione
Contrammiraglio in Ass.
Ne danno il doloroso annuncio il fratello Lodovico con la consorte Delfina Cottica di Casalino, la nipotina Matilde Barberis Canina, i cognati Gualtiero Tarzi e Giulio Barberis con la consorte Paola Fontana, i nipoti e pronipoti Maresalla, Avogadro di Cerrione, Soldi, Tarzi, Marchetti di Marinello, Barberis e Le Fase di Bonvicino, gli affezionati Esposito e Salvatore Frau. La cara salma sarà inumata nel cimitero di Torino giovedì 20 alla ora 10.
— Roma, 19 maggio 1965.

ANNUNCI ECONOMICI

PIAZZISTI, RAPPR. L. 180 per parola

(Continua da pag. 16)

FERRAMENTA cerca rappresentanti competenti. Scrivere: «Pubblicità Stampa 2248 — Torino». A51924

IMPORTANTE industria elettrodomestici cerca rappresentanti, viaggiatore esclusivo per Torino. Remunerazione e provvigioni con minimo garantito. Scrivere: «Pubblicità Stampa 2301 — Torino». A52357

IMPORTANTE industria impianti frigo-termici cerca giovane perito affiancamento rappresentante, Piemonte. Scrivere: «Pubblicità Stampa 7204 — Torino». A51561

IMPORTANTE industria vini marsala, vermouth, moscato, liquorosi, orzal esamina per zone Piemonte, Lombardia, eventuali altre zone, offerte agenti pratici ramo, già introdotti. Scrivere, indicando referenze a: Ditta [illegible] Calamia, Marsala.

INDUSTRIA autoricambi organizzata campo nazionale et estero tratterebbe articoli sole esclusive. Scrivere: «Pubblicità Stampa 2453 — Torino». A53750

INDUSTRIA tavoli sedie metalliche cerca produttori vendita bar ristoranti Torino, Aosta, Vercelli, Novara, Alessandria. Fisso, provvigione, esigonsi automezzo, referenze. Valmia, Dronero 2, Torino. A51270

INDUSTRIA tavoli sedie metalliche cerca viaggiatore esclusivo zone Torino, visita mobilieri elettrodomestici. Fisso, provvigione; esigonsi automezzo referenze. Valmia, Dronero 2, Torino. Telef. 488-800. A51278

INTRODOTTI officine meccaniche residenti capoluogo ogni provincia Piemonte per vendita macchine utensili cerca importante organizzazione nazionale. Referenze: Ilaimes, corso Turati 10 bis, Torino. O153

INTRODOTTISSIMO accessori e ricambi auto rappresenterebbe importante società. Telefonare ore pasti 784-722. A53526

INTRODOTTO presso grandi medie industrie meccaniche cerca rappresentanze. Trattando direttamente con direzioni assicuro lavoro proficuo. Scrivere: «Pubblicità Stampa 7217 — Torino». A51781

OLEIFICIO in Oneglia cerca serio attivo elemento introdotto presso le migliori vendite damigiane purissimo olio di oliva. Ottima occasione per chi abbia tempo disponibile e vaste conoscenze. Scrivere: «Olio Toro», Oneglia. 23280

ORGANIZZAZIONE commerciale articoli largo consumo elettrodomestici gas liquido cerca giovane elemento auto propria avviare carriera rappresentante stipendio provvigione. Telefonare 830-714. A51371

PLASTICA autoadesiva decorativa estera et altri prodotti affini ogni applicazione assumiamo venditori venditrici capaci dinamici, introdotti commercio. Telefonare 352-636.

PRIMARIA industria conosciuti prodotti simildolciari et alimentari cerca Agenzia depositario introduzione almeno triennale su province Alessandria ed Asti disposta cauzionare. Assicurando utili molto elevati et possibilità continuo miglioramento. Telefonare 696-145 di Milano aut 542-147 Torino. 23444

PROPAGANDISTA introdotto medici generici, dentisti abbinerebbe importanti prodotti. Scrivere: «Pubblicità Stampa 6537 — Torino».

RAPPRESENTANTE con deposito radio tv elettrodomestici assume rappresentanti provinciali introdotti. Scrivere indicando referenze: «Pubblicità Stampa 7058 — Torino».

RAPPRESENTANTE confezioni abbigliamento residente Palermo provata esperienza cerca rappresentanza per Sicilia. Telefonare ore pasti 326-330, oppure scrivere: «Pubblicità Stampa 7220 — Torino». A51810

RAPPRESENTANTE esperienza ventennale maglieria calzetteria introdottissimo ingrosso dettaglio Piemonte referenziatissimo cerca rappresentanza importante industria maglieria o affine. Scrivere: «Pubblicità Stampa 7198 — Torino».

SOCIETA' internazionale cerca ambosessi per lancio pubblicitario zone Piemonte, Lombardia: età massima 35 anni, auto propria, presenza et cultura indispensabili; retribuzione elevata e molto superiore alla media. Telefonare 500-968. A53993

VENTICINQUENNE, esperienza vendita auto, offresi scopo miglioramento ditta seria, stipendio, rimborso spese. Scrivere: «Pubblicità Stampa 2033 — Torino». A49404

VIAGGIATORE acciai abbinerebbe prodotti siderurgici vari. Scrivere: «Pubblicità Stampa 2208 — Torino».

SMARRIMENTI L. 180 per parola

MANCIA competente, portacarte cuoio marron con documenti smarrito paraggi Piazza IV Marzo. Telefonare 389-782. A52050

MANCIA ritrovamento cane lupo nero smarrito zona S. Mauro Torinese. Telefonare 850-709.

TROVATO domenica braccialetto oro. Scrivere: «Pubblicità Stampa 2205 — Torino». A51231

INFORMAZIONI L. 180 per parola

A.A.A. RISERVATAMENTE. Maurizio Emma, ricerca prove infedeltà coniugali, svolge accurate investigazioni prematrimoniali, incarichi delicati, informa ovunque. Novità: Pio V 20, tel. 683-110. O871

A.A. DETECTIVE «Trotar» specializzato settore infedeltà, separazioni legali. Prove documentate. Ovunque inchieste, sorveglianze, rintracci. Riservatissimo. Nizza 102 - Telefono 633-148. O950

CITTADINI dell'Ordine dal 1870, Andrea Doria 8, telefoni 541-100, 521-349, 534-874; indagini prematrimoniali, private, commerciali, [illegible]. O589

INFORM di Gianni Barbero. Investigazioni industriali, commerciali, private. Testimonianze su infedeltà coniugali. Vittorio Amedeo 21. Telefonare 544-176, 528-051. O721

ITALPOL Informazioni accertamenti ricerche ovunque. Madama Cristina 111, telefono 687-574.

«TROFER» Istituto internazionale investigativo, affidate indagini complesse. Informazioni. Tel. 633-146.

IGIENE E TERAPIA L. 180 per parola

ESTETICA manicure pedicure offresi anche a domicilio. Telef. 763-652.

ESTETISTA diplomata massaggi, trattamenti anticellulite, depilazione, abbronzatura, viso. Telef. 877-376.

ESTETISTA diplomata pulizia viso cura dimagranti con sauna massaggi corpo. Tel. 738-453. A51947

MASSAGGI dimagranti, anticellulite, pulizia viso, depilazione, elettrocoagulazione. Tel. 387-693.

AUTOMOBILI L. 180 per parola

A.A.A.A.A.A. ACQUISTIAMO autovetture. Telefonare 331-498.

A.A.A.A.A.A.A. AUTOSALONE Cimma Moncalieri 19 potete acquistare minimo anticipo autovetture garantite. Occasioni formidabili, prezzi imbattibili. O62

A.A.A.A.A. SENZA anticipo esaminiamo seriamente proposte pagamento con comode quote mensili, scegliendo nel vastissimo assortimento auto occasioni ogni marca e tipo. Automobili selezionate, ricondizionate, collaudate con rivoluzionaria forma garanzia sin'ora mai attuata, completa mano d'opera e ricambi. Permute con qualsiasi autoveicolo. Apertura anche mattinate festive. Ford Ateuto, via Barletta 133 (S. Rita). O775

A.A.A.A.A. ABBIAMO e acquistiamo qualsiasi automobile, interpellateci. Vigone 44 (piazza Sabotino).

A.A.A.A.A. AUTOVETTURE compra vende cambia rateizza. Siracusa 158. Telefono 351-486. O51

A.A.A. ACQUISTIAMO contanti supervalutando, vendiamo, permutiamo, rateizziamo. Sergio 37 angolo Chiesa Salute. O266

A.A.A. NSU Prinz gioiello della meccanica tedesca sempre a vostra disposizione, provatela, vendita sistema Compass senza cambiali. Concessionaria corso Ferrucci 80. Consegne rapide. O13

A.A.A. OCCASIONISSIME Fiat, Lancia, Alfa Romeo, NSU vendiamo permutiamo. Vigone 44 (piazza Sabotino). O13

A.A. ABBIAMO Giuliette, Ital. 1100 D, 1100 special, Simca 1000, Cortina, Bianchina panoramica, moltissime 500, 600, 1100, permuta, rateazioni. Corso Moncalieri 19.

A. ACQUISTIAMO autovetture contanti, vendiamo permutiamo rateizzando. Autosalone corso Corsica 6.

A. ACQUISTIAMO autovetture pagamento immediato, valutazione massima, vendiamo rateazione garanzia sei mesi. Corso Grosseto 85 - Telefonare 293-992. O748

B. ACQUISTO automobili contanti, Telefono 386-847. O948

A. ANTICIPO minimo 35 rate avrete l'automobile DAF 750 completamente automatica, venite, provatela. Madama Cristina 93. O763

A. AUTONOLEGGI Ariston senza autista vetture garanzia. Tel. 501-051, 587-706. A48177

A. AUTONOLEGGI autovetture da lire 1.300 giornaliere. Telefonare 696-714 - 851-544 O295

A. BUONISSIMI prezzi vendiamo 500, 600, 1100, giardiniere panoramiche, appia, ardea, 1400, 500C, belvedere, Dauphine, camioncini furgone, altre bellissime occasioni. Ferrucci 80. O13

A. PRESTITI immediati su automezzi anche ipotecati. Pinculus, corso Francia 15. Tel. 760-202, 779-828.

A. PRIMA o dopo visitate mercato usato autovetture occasioni. Via Vigone 44. O507

ABARTH 1000, Abarth 850, NSU Prinz Sport, altre occasioni vendiamo rateizziamo. Vigone 44.

ABBIAMO con minimo anticipo qualsiasi tipo di vettura sia nuova che d'occasione Fiat, Lancia, Alfa Romeo, C. G. Cesare 24. O872

ABBIAMO furgone 1100 T, furgone a giorno Volkswagen. Corso G. Cesare 24. O872

ABBIAMO Corvair Consul 315, Alfa 2000 vetture, Giulietta TI, Giulietta spider, Ferrari cabriolet. Corso G. Cesare 24. O872

ACQUISTO privatamente ottima 500 giardiniera R 4 contanti. Telefonare 401-250 ore pasti. A51711

ACQUISTASI 500, 600, 1100, pagamento contanti. Via Giacosa 25.

ACCURATISSIME AUTORIPARAZIONI, IMPIANTI GAS LIQUIDO. NOVELLI, BEVA 33, TEL. 077-750.

ACQUISTO IM 3 da privato. Telefonare 282-814. A51625

ALFA Romeo 2000 berlina ottima occasione vendesi. Fabro 10 bis, telefono 547-114. O399

ALFA Romeo 2600 sprint privato vende causa trasferimento, ottimissime condizioni. Telef. 543-044.

ALLA Sola piazza Adriano 11, telefono 789-924 775-847 vastissimo assortimento di auto usate troverete prezzi convenienti e ample facilitazioni di pagamento con una sicura scelta perché tutte in garanzia.

ALLA Sola Società automobili italiane ed estere salone dell'usato con completo assortimento di ogni tipo di vettura. Prezzi convenienti ed eccezionali facilitazioni di pagamento. Garanzia ed assistenza gratuite per sei mesi. Piazza Adriano 11 Torino. Telefono 759-924 - 761-080.

ANGLIA familiare 4 stagioni fine '64 unico proprietario vende. Telefonare 790-436. O385

APPIA terza trentacinquemila km. vendo privato. Officina Nizza 220. Telefonare 696-595. A51957

APPIA II serie privato vende a privato. Ottime condizioni. Siccardi, via Belfiore 26. A52432

APPIA III 1960 azzurra fascia bianche, unico proprietario seminuova, ottima occasione agevolando. Telefonare 323-913. O306

ARCIOCCASIONISSIME coupé Vignale 750, 850 super, Innocenti 950 spider, 1100 special come nuovi, 1300, 1500, 800, 500, Appia II e III serie, Giulietta TI, Giardiniera 500, permute, rateazioni. Via Malta 36/10. Tel. 388-847.

ALL'ELETTRICA COSTA MENO
ELETTRICA
CASA DEL LAMPADARIO

ASSORTIMENTO vastissimo 1300 1100, APPIA, GIULIETTA, 600, NUOVA 500, VENDIAMO. VIGONE 44. O605

AUSTIN Healey Sprite MK I privato vende contanti. Telefonare 596-850 ufficio. A51637

ATTENZIONE, per ogni auto pronta la sostituzione motori giro revisionati collaudati. Riparazioni, carrozzeria, lavaggio tunnel. Autosoccorsi festivo, notturno. Organizzazione 280-000 Torino; 93-03 Santhià; 28-000 Novara. O361

AUSTIN A40 combinata 1962, ottime condizioni, vendo. Tel. 724-005.

AUTOCARRI usati: Esaminiamo ribaltabile, Esatau B 3 assi, Fiat 642 N 2 ribaltabile, vende Commissionaria Frassati, corso Turati 12. Telefono 593-182, Torino.

AUTOCARRO Fiat 626 buono stato privato vende. Corso Spezia 2.

AUTOCARRO 1100 T2 poco usato ditta vende 720.000. Galliari 35, telefono 655-867. A52499

AUTOGRU' Ormig 75 recente perfetta economicissima vendo. Visibile corso Giulio Cesare 136.

AUTONOLEGGI Autogiocoso sistema km. più ore senza limiti età o anzianità patente. Telefonare 687-514.

AUTONOLEGGIANDO Volkswagen 1200, 1500. Concessionaria Grassi, Saluzzo 20, viaggerete sicuri.

AUTORIMESSA con vasto assortimento 500, 600, 1100, vende rateizza cambia con altra vettura o scooter. Telefonare 687-514. O184

AUTORIMESSA vende permuta 500 giardinetta 600, 1100 familiare, 1200 spyder, Appia, Giulietta sprint, DKW, [illegible] 18, Peugeot 403, Mercedes, Taunus 17-M. Telef. 657-134.

BELLA 600 (1960) unico proprietario; 500 C, unissima revisionata. Telefonare 483-575. A48274

BRANCA nuova Commissionaria Alfa Romeo; Corso Torino 197, Rivoli, vende permuta rateizza nuovo ed usato, vere occasioni con prove e dimostrazioni. Visitateci. Officina e personale altamente specializzato. Telefonare 950-433. O433

CAMIONCINO Volkswagen 1200, telone, km 800, come nuovo, vendo. Corso Francia 262. O333

CAMPAGNA speciale a un'auto per tutti e ogni prezzo, ogni tipo, ogni marca, garanzia speciale A. 1 per due anni, eccezionali facilitazioni pagamento. Permutasi qualsiasi auto. Apertura anche mattinate festive. Ford Ateuto, via Barletta 133 (S. Rita). O775

CAUSA trasferimento vendo 1100 D targa TO 563429 unico proprietario. Telefonare 326-330.

CERCHIAMO trattore Fiat 642 643 682 da noleggiare. Telefonare ore ufficio 666-368. A51026

COMMISSIONARIA LANCIA FRASSATI, CORSO TURATI 12, TELEFONI 593-102, 588-826. TUTTA LA GAMMA DI VETTURE ED AUTOCARRI LANCIA NUOVI ED USATI. RICAMBI, OFFICINA ASSISTENZA RIPARAZIONI, VIA PIAZZI 52. TEL. 584.794. O905

COMPRIAMO CONTANTI QUALUNQUE AUTOVETTURA, VENDIAMO RATEIZZIAMO. VIGONE 44 (PIAZZA SABOTINO). O307

CONSUL 315 impianto gas, unico proprietario vende, occasionissima. Telefonare 750-438. O383

CORSO Siracusa 158 ang. corso Orbassano 244 compra vende autovetture. O61

CORSO Siracusa 158 angolo corso Orbassano 244 vastissimo assortimento auto. O61

CORSO Siracusa 158 mostra autovetture. Visitateci, troverete qualità prezzo facilitazioni. O61

DIPENDENTE Fiat vende 600 chiara 1964. Telefonare 380-023 ore pasti. A51605

DIPENDENTE Fiat vende 500 D privato. Telefon. 482-680 ore cena.

DIPENDENTE Fiat vende 850 km. 4000 sei mesi. Telef. 890-375.

DIPENDENTE vende due 850 S rossa, acqua marina. Telef. 322-088, 384-381. A51678

DIPENDENTE vende due 1100 D, 6 mesi e 2 anni. Telefonare 278-832.

DIPENDENTE vende 750 [illegible] mesi. Telefono 299-577. A51265

DOVENDO arredare villa privato acquista vari mobili antichi Barocco Piemontese autentici, specchiere, lampadari antichi, quadri (700-800). Offerte a: «Pubblicità Stampa 7122 — Torino». A50505

FAMILIARE 1100 H, carro 600 T Pasino, vendo, permuto, [illegible]. Telefonare [illegible] O574

FAMILIARE 1300 [illegible], [illegible], come nuova, privato vende. Via Menti 30.

FIAT 600 [illegible] 6 quintali, 20 e più versioni Cortasco. Esposizione: corso Francia, metri 100 destra oltre Dazio, Telefonare 725-864.

FIAT 1300 sei [illegible] privato vende. Telefono 399-602. A51388

FLAVIA convertibile [illegible] radio ed accessori privato vende. Tel. 798-410.

FORD A/1 formidabili occasioni Taunus 12 M e 17 M, Capri, Anglia, Cortina, Consul, Comet revisionate garantite dalla Italcar Concessionaria, corso Unione Sovietica 43, corso Giulio Cesare 202. O271

FORD 17 M. TS fine 1962, seminuova, servofreno, corredatissima privato vende. Telefonare 660-373 ore ufficio. A54300

FRASSATI Commissionaria Lancia corso Turati 12. Telefono 593-162 vere occasioni usati Appia III, Flavia berlina, Flaminia berlina e coupé. Interpellateci Visitateci! O905

FURGONE Romeo 2° benzina promiscuo 9 persone, unico proprietario, occasionissima. Telef. 547-158, mattino. O150

GAS AUTO IMPIANTI TARTARINI RISPARMIO GARANZIA INSTALLAZIONI VENDITA CONCESSIONARIA SAIDO PESCHIERA 201.

GAS liquido, metano; Fabbrica apparecchiature. Installazioni garantite. Lamar, Crescentino 26. tel. 850-853.

GIULIA TI novembre 1962 cambio ciclo privato vende 800.000. Telefono 545-792. A51639

GIULIETTA TI '62 privato vende, unico proprietario, perfetta. Telefonare 779-672. A51122

GIULIETTA 1961-1962, Opel Cadet 1964 occasione, corso Siracusa 158. O62

GRU idrauliche [illegible] per autocarri e trattori, 5, 10,20,30 ql. pratiche, economiche, munite accessori per molteplici lavori, garanzia 12 mesi. Pelissero; Francia 21, Tel. 753-880.

INNOCENTI IM 3 14 A405 prenotazioni assistenza rateazioni Torrelli, Tiziano 30. A52601

JAGUAR berlina unico proprietario, perfetta, vendesi. Telefonare ore cena 882-915, Torino. A51351

JAGUAR 3,8 berlina vendesi occasione. Telefonare 519-682. O399

JEPP, Jeepone Chevrolet, 1100 10 quintali, 103 camioncino, Mercedes diesel vende Coppa, Strada Mossino 91, telefono 890-709. O284

KAPITAIN 1963 cambio automatico vendo. Visibile via Susa 25. O904

MASERATI 3500 perfetta vendo 800.000. Telefonare 60-898.

MERCEDES Benz service vende conto clienti: autocarro 319 Diesel; 190 Diesel '63; 220 B '63; 300 SE berlina '64. Telefonare 31-50 Cuneo.

MONCALIERI 19 vicinanza Gran Madre, vasto assortimento autovetture permute rateazioni. O62

OCCASIONE privato vende 600 fine '62 perfetto stato. Telef. [illegible]847.

OCCASIONE!!! Leoncino ottimo stato unico proprietario L. 750.000. Telefonare 62-25 (O142) Casale Monferrato, ore 20,30. 23401

OCCASIONI 500 L. 195.000, 500 giardiniera 265.000, 1100 220.000 [illegible] Autorimessa, via Bainsizza 30.

OCCASIONISSIMA! MOLTISSIME 1100, 600, 500, FAMILIARI, MULTIPLE, GIARDINETTE, TOPOLINI, 1400, APPIE, GIULIETTE, DAUPHINE, GARANZIA, PERMUTE, RATEAZIONI. VIGONE 44. O788

OCCASIONISSIMA causa espatrio vendo furgone 600 Sazzara, luglio 1964 accessoriato, seminuovo bellissimo, eventuali agevolazioni. Telefonare 323-913. O308

OM Lupetto M3 1963 km. [illegible] carrozzeria Nervecar Pasino avancorpo sulla cabina ideale autotrasporti vendo 1.800.000. Telef. 284-758.

OPEL, Opel, Opel, Opel, Opel, Opel, Opel, Massano, Susa 35.

PANHARD ottima occasione vende permuta Citroen, via Zumaglia 29 (Piazza Rivoli). O283

PRIVATAMENTE vendo bellissima 500 fine '59. Telefonare 784-387.

PRIVATAMENTE vendo occasione Taunus 17 M 1500 a 4 porte 1963 bellissima. Telefonare 553-483.

PRIVATAMENTE vendo permuto 1100 D 1963 gas perfetta. Telefonare 231-189. A51544

PRIVATAMENTE vende 500 11 mesi 350.000. Telefonare 368-071.

PRIVATAMENTE vendo 600 ottime condizioni, 15.000 km lire 225.000. Telefonare 251-381. O748

PRIVATI! Al salone dell'usato, corso Grosseto 85, telefono 293-992, troverete con minimo anticipo autovetture garantite sei mesi.

PRIVATI! Autorimessa conto clienti vende con garanzia rateazione 500, 600, 1100 da 180.000 a [illegible]. Sergio 37 angolo Chiesa Salute.

PRIVATO causa partenza urge vendere Appia '61 chiara ottima. Telefonare 899-563. A50833

PRIVATO dipendente Fiat [illegible] 1100 D mesi 10. Tel. 234-420.

PRIVATO urge vendere o cambiare ottima 1400 Diesel. Tel. 996-173.

PRIVATO vende a privato R 8 aprile '63 ottima, Telef. ore 13: 792-350.

PRIVATO vende a privato 600 D giugno '61 veramente ottimo stato. Telefonare 892-581 ore pasti.

PRIVATO vende a privato 850 mesi 5. Telefonare 733-881.

PRIVATO vende Appia II serie. Telefonare 855-283 ore pasti.

PRIVATO vende Appia II 190.000 perfetta. Telefonare 641-707 ore pasti. A54179

PRIVATO vende Appia III serie ottima. Telef. ufficio 781-478.

PRIVATO vende Appia III 1961. Tel. 367-732. A52207

PRIVATO vende bellissima 500 18 mesi. Telefonare 334-420. A54184

PRIVATO vende bellissima 600 D km 11.000, ricca accessori. Vercelli 111. A51703

PRIVATO vende bellissima 1800 e Bianchina Panoramica, miglior offerente. Tel. 876-098. A51488

PRIVATO vende cambia Giulia Km. 18.000 lire 850.000. Tel. 231-387.

PRIVATO vende Citroen ID serie '63 condizioni garanzia; Telef. 873-480 pasti. A51912

PRIVATO vende due 600 '56 '61 ottime condizioni. Telef. 850-092.

PRIVATO vende Fiat 1500 spider. Telefonare ore pasti 379-303.

PRIVATO vende Giulia sprint km. 10.900, alterone, Torricelli 4. nistrale, miglior offerente. Telefonare 676-098. A51488

Tricofilina
BRILLANTINA
capelli più belli perchè sani
CREMA DA BARBA
idratante, emolliente
presenta
una selezione
di umoristi

è per te!

PRIVATO vende Giulietta TI novembre '60 ottime condizioni. Telefonare 399-045 ore 13,30.

PRIVATO vende Fulvia gennaio 1964 Km. 8500. Telefonare 372-036.

PRIVATO vende giardiniera 500 sei mesi L. 520.000. Telef. 285-280.

PRIVATO vende ottima 500 D giardiniera L. 280.000. Telef. 481-521.

PRIVATO [illegible] ottima 600/D 25 mila km. reali. Telef. 768-825.

PRIVATO vende 500 fine '63. Telefonare 871-841 mattino 9-11.

PRIVATO vende privato 500 150.000 ottime condizioni. Telef. 758-264.

PRIVATO vende privato 500 10 mesi colore beige. Telef. 368-101.

PRIVATO vende Simca 1000 bellissima, unico proprietario, condizioni, garanzia. Telef. 780-436. O365

PRIVATO vende Topolino C motore gomme ottimi richiesta 60.000. Telefonare ore ufficio 652-848.

PRIVATO vende 500 15 mesi. Telefonare 307-619 ore pasti.

PRIVATO vende 500 1963 lire 285 mila visibile [illegible] Grosseto 55.

PRIVATO vende 500 D mesi sei fumo di Londra. Telefono 780-777.

PRIVATO vende 600 e 1500 lunga guida destra 6 mesi. Tel. 473-535.

PRIVATO vende 600-1962 unico proprietario 25.000 chilometri. Telefonare 894-387. A50091

PRIVATO vende 600 D 12 mesi porte controvento. Telef. 387-454.

PRIVATO vende 600/1961 perfetta. Visibile via Susa 25. O904

PRIVATO vende 750 km. 15.000 come nuova, via Susa 25. O904

PRIVATO vende 750 semestrale. Telefonare ore pasti 364-379.

PRIVATO vende 850 S mille [illegible] 2200 km. Telefonare 337-862 ore pasti. A52015

PRIVATO vende 1100 D km. 30.500. Tel. 524-454. A51610

PULLMAN Tigrotto, posti 28, bellissimo, vendo. Tel. 237-997.

RATEALMENTE 500, 600, 1100, 1300, Giulietta, Appia, 1400 B, Dauphine, Topolino C, vasto assortimento, visitateci Corso Corsica 6 (Nuovi Mercati). O308

RATEALMENTE 500 D 260.000, 600 elaborata 350.000, R 4 250.000, 500 C 70.000, Appia 130.000, 1100 100.000, Corso Tassoni 81 F. Telefono 755-046. A51760

RATEALMENTE 1100 D '63 330.000 1100 350.000, 600 D 390.000, Dauphine quadrimarce 350.000. Vasto assortimento. Tel. 850-808.

REKORD 2 porte 1700/1961 vendo 450.000, via Susa 25. O904

ROULOTTES nuove occasioni permute noleggi. Centro Piemontese Roulottes Moncalieri. Telef. 644-078.

SERVIZIO Citroen vetture controllo 1965: ID [illegible] - DS 19 selezionate e garantite a partire da L. 550.000 vende Citroen, via Zumaglia 29 (Piazza Rivoli). Tel. 758-282.

[illegible] Fiat 1600 vendo cambio rateizzo. Telefonare 365-379, pasti.

SPIDER 1600 1963 privato vende. Telefonare 690-936 ore ufficio.

SPIDER 1600 S, Opel Kadett, Austin A 40, vastissimo assortimento. Corso Siracusa 158. O61

SPORTIVE occasione: spider 1600 S, 1000 S, Giulietta. Coupé: 1600 S, Flavia 1800 vende anche rateazione la Citroen, via Zumaglia 29 (Piazza Rivoli). Tel. 758-283. O283

TAUNUS Station Vagon 63, Ford Thunderbird spider vendesi. Autorimessa Tripoli 153. O19

VASTISSIMO ASSORTIMENTO AUTOVETTURE SEMESTRALI SELEZIONATE. GARANZIA. SCONTI. CORSO DUCA ABRUZZI 8 BIS.

VENDESI a contanti Bianchina panoramica km. 18.000. Telefonare ore pasti 362-085. A53270

VENDESI Ardea 5 marce seminuova miglior offerente. Tel. 569-107.

VENDESI Giulia 1300 quasi nuova. Telefonare 370-476. A51542

VENDESI ultimo tipo 600 1960. Telefonare 782-360 ore 14-16.

VENDESI 500 D rossa 13 mesi perfetta. Telefonare 341-889. A51113

VENDESI 1100 spider verde metallizzato. Via S. Ottavio 55. Telefonare 80-065. A53056

VENDO Appia 3a come nuove, Simca 1000 nuova, 103 familiare 1962. Cigna 2, Alberti. O855

VENDO bellissima 500 '63, Via Bologna 19. A52208

VENDO cambio, altra macchina spider Innocenti '63. Telef. 395-375 ore pasti. A51339

VENDO ottima 500 14 mesi 350.000. Telefonare 895-079 ore pasti. A51466

VENDO 1100 1959 bella, ottimo ordine. Eventuale rateizzazione. Telefonare 684-005. A51168

VENDO Dauphine '60 buono stato 260.000. Telef. 330-540 ore pasti.

VENDO 500 Belvedere revisionata. Tel. 342-825. A51456

VENDO 500 bianca sei mesi. Telefonare 282-184 ore pasti.

VENDO 600 perfetta, motore nuovo, 180.000. Capra, C. Turati 29.

VENDO 600 perfetta 1957. Telefonare 744-320. A51[illegible]

VENDO 1300 18 mesi. Telefonare ore ufficio 547-769. A53583

VETTURA 850 bianca mesi 8 [illegible]. Rivolgersi Telef. 255-221.

VISITATE vasta esposizione auto anche mattinate festive. Corso Moncalieri 19. O62

VOLKSWAGEN 1963 nera perfetta vende privato 450.000, Via Susa 25.

500 come nuova 2500 Km. Moriello, telefonare 270-865. A50825

500 giardiniera semestrale vastissimo assortimento Fiat corso Siracusa 158 angolo corso Orbassano 244.

500, 500, 500 qualsiasi tipo qualsiasi prezzo. Corso Moncalieri 19.

500, 600, 1100, 1300, 1500. Familiari, Giulietta, R.8, R 4, Simca, Bianchina, Triumph, Dauphine, Topolino, Romeo benzina, MV patta, 600 furgone, Renault furgone, 1100 furgone, Campagnola. Cavallari, corso Turati 37, [illegible] 587-651.

500 D unico proprietario bella [illegible] vendo facilitando pagamento. Telefonare 725-000. O574

600 fine '62 [illegible]. Isola, Ascoli 14, telef. 486-075 - [illegible].

600 privato vende privato, chiara, ottime condizioni. 1960. Telefonare 655-626. A50660

600 Viotti completamente revisionata a nuovo, garantita vendo cambio rateizzo, corso Corsica 6.

750 mesi sei bianca bellissima vendo a privato. Telefonare 643-028.

750 11 mesi vendo. Telef. 382-323.

850 bianca sette mesi vendo 850 mila trattabili. Telefonare 661-516.

850 sei mesi blu [illegible] vendo. Telefonare 275-146. A52718

850 semestrale beige vendesi. Telefonare 361-641. A54183

850 semestrale ottima vendesi privato. Telef. 594-089 ore pasti.

850 semestrale fumo Londra vende. Telefonare n. 855-820.

850 semestrale chiara interno rosso vendesi. Telefonare 798-408.

850 S mesi 6 colore chiaro perfetta. Telefonare 338-084 ore pasti.

1100 1958 motore revisionato con garanzia, veramente bella, 310.000. Telefonare 190-881 - 732-838.

1100/103 1962 perfetto vendesi. Corso Raffaello 27. Telef. 655-715.

1100 D 14 mesi, fumo Londra, vendo 680.000. Telefonare ore pasti 368-034. A51566

1300 Gran lusso 1961 50.000 km. ottimo vendo cambierei con 500, 600. Telef. 390-809. A52201

1300 bianca giugno 1963 perfetta privato vende 730.000. Tel. 521-[illegible].

1300 10 mesi blupavone tinta pelle scrupoloso rodaggio vendo. Telefonare 60-283. A51391

1300 '62 380.000. Rivolgersi Autorimessa, Ascoli 14, tel. 486-808 - 486-075. A50684

1300 spider Fiat vendo, permuto, rateizzo. Cavallari, corso Turati 37.

1600 S coupé Farina motore Osca grigio metallizzato perfetta vendesi. Telefonare 80-405. A53074

2600 sprint 1963 ottima occasione, vendesi. Tel. 819-882. Febro 10 bis.

38.500 km. Appia 1955 unico proprietario vendesi. Telef. 773-738 pomeriggio. A51837

185.000 600 '58 bellissima pochissimi chilometri privatamente vendo, facilito. Telefonare 773-788.

CICLI MOTO SPORT L. 180 per parola

A prezzo occasione vendo furgoncino, Lambretta 175, ottimo stato. Bianchi, Cantalupo 6. A50770

CICLOMOTORI Bianchi Mobylette frizione cambio automatico 49.000 oltre, ciclomotori - moto Morini ricambi [illegible] Borgaretto, corso Vittorio 57 angolo Camerana. O130

DUCATI 200 occasione vendesi. Telefonare 651-875. A51538

LAMBRETTA prenotazioni, permute, lunghe rateazioni, minimi anticipi. Bivis, corso Vercelli 84. Tel. 851-543

LAMBRETTE motofurgoni ciclomotori Galletto 150 da 15.000 in su. Pasquero, Principe Amedeo 11.

MOTOFURGONCINI Vespe rateazioni cambi occasioni. Tosa, corso Regina 61. Tel. 51-144. O208

VENDESI moto Falcone seminuova. Telefonare 290-892, Dimeo.

VENDO Lambretta 175 tv seminuova 80.000 contanti. Telef. 692-971.

VESPA - Ape servizio vendita, assistenza, rateazioni. Mario, Boucheron 18 (p. Statuto). O961

PRESTAZIONI DIVERSE L. 180 per parola

SIGNORINA referenziatissima pratica cerca amministrazione stabili. Scrivere: «Pubblicità Stampa 7215 — Torino». A51786

ANNUNCI VARI L. 180 per parola

A. ACQUISTA: anticaglia, oggetti, merci varie, rimanenze locali. Telefono 732-284, 237-648.

AFFARONE avendo bellissima camera letto poliestere 175.000, cucina formica 75.000. Tel. 882-396.

AL Mobilificio Unvrei, via Garibaldi 25 (interno) troverete il più completo assortimento di mobili. Facilitazioni. O260

ALL'ENTE Asta Liquidazioni, Cigna 17, occasioni formidabili, acquisto, vendita mobili, nuovi, usati ogni stile, articoli vari arredamento.

ARREDATEVI Casa del Mobile, casa del risparmio, assortimento imponente in ogni stile. Facilitazioni. Via Bogino 4, Torino. O167

ATTENZIONE! Matrimoniali 95.000, cucine 39.000, Principe Amedeo 11, Lagrange 29 (cortile). O955

BACCARAT vecchio molatissimo bicchieri bottiglie per dodici 90.000. Telefonare 545-493. A51134

CANE caccia setter (femmina) anni uno eccezionalissima cacciatrice vendo. Tel. 790-414. A52226

CASCHI pettinatrice se vera occasione acquisto. Telefonare ore pasti 891-634. A51982

CIMITERO generale cedersi alcuni loculi e cellette perpetue in tomba privata. Scrivere: «Pubblicità Stampa 7166 — Torino». A50842

CINCILLA allevamento completo 36 animali vendo causa trasferimento. Telefonare 553-720. A52439

CREDENZA, tralina altro mobile fine 800 autentico vendesi. Telefonare 531-329 ore ufficio. A51307

CUCCIOLI pastore tedesco vendonsi. Via Bardonecchia 5. A51057

CUCINA laccata bianca, lavabiancheria, buona occasione vendesi. Telefonare 742-851 ore pasti.

FRANCOBOLLI nuovi italiani europei acquisto, riservatezza. Scrivere: «Pubblicità Stampa 2217 — Torino». A51287

FRANCOBOLLI nuovi Vaticano Italia privato liquida. Telef. 590-622 ore pasti.

FRANCOBOLLI occasioni compravendita chiedere listino: Saprokian, XX Settembre 69. A37795

FRIGORIFERI, lavatrici automatiche, semiautomatiche occasioni, casco parrucchiere, seriali. Telef. 853-728.

FRIGORIFERO ristorante cinquecento litri biporte nuovo garanzia occasionissima. Telefonare 575-868.

HOOVERMATIC lavatrice [illegible] vende privato. Tel. 794-942.

IL mobilificio Orap ribassa i prezzi scopo propaganda, camera da 118.000 alle famose poliestere 258.000, tinelli da 49.000 ecc. Ritiro mobili usati. Garibaldi 9 (cortile).

MOBILI «Casabella», vasta esposizione garanzia, lunghe rateazioni, ritiro mobili usati. Via Garibaldi 4, telefono 521-107. O2992

MOBILIFICIO Bianco, P. Sabotino, matrimoniali 130.000, soggiorni 58.000, sale 115.000, mobili letto 35.000, salotti con divano letto 50.000. Ritiriamo usati.

MOBILIFICIO ritiro commercio avendo grandioso assortimento mobili prezzi sbalorditivi. Piazza Vittorio 3.

MOBILIFICIO Roma, Bertholet 16, matrimoniali 130.000, armadi 30 mila, divani 24.000. O337

MOBILIFICIO S. Gaetano mostra armadioni, camere signorili, cucine, salotti. Francia 280, Issiglio 74, Regio Parco 161. O100

MOSTRA dell'arredamento: veneziani, svedesi, comuni. Francia 280, Issiglio 74, Regio Parco 161.

OCCASIONE vendesi pianoforte tedesco ottime condizioni e bellissima stola visoni nuova, prezzo conveniente. Telefonare 582-884.

OCCASIONE, vendonsi due armadi due letti una piazza, un comò. Telefonare 751-671. A51701

OLIVETTI lettera 22 nuovissima vendo. Telefonare 682-289. A51185

OPERAZIONE anticongiuntura. Vendita diretta dalla fabbrica al consumatore al puro costo di produzione: panchetto L. 19.900; sofà trasformabile a letto da L. 25.000; sofà a letto pronto con materasso da L. 52.000; sofà matrimoniali con materassi da L. 88.000; materassi elastici L. 5000; materassi a molle L. 11.900. Via Giolitti 8, telefono 528-974. O847

PARRUCCHE posticci vari capelli confezione parrucchiere Luperelio, piazza Lagrange 1.

PELLICCE, prenotazioni estive, trasformazioni, pulitura. Risparmierete! Valtauri, Lagrange 31 (pomeriggio).

PIANOFORTE, mobili ufficio, armadioni, causa trasferimento vendo. Telefonare 484-789. A53698

PIUMA d'oca e gallina usata acquisto. Telefonare 481-674.

POLTRONE [illegible] usate numero 400 vendonsi prezzo occasione. Visibili funzionanti cinema Torino. Scrivere: «Pubblicità Stampa 2149 — Torino».

RISPARMIERETE acquistando mobili, salotti direttamente da fabbricanti in Brianza. Telefono 310-715

SPERANZA cartomante medianica serissima consultazioni interventi potenti. Telef. pomeriggio 852-331.

TELEVISORI 21" modelli 65, 3 anni garanzia, lire 85.000. Telefonare 877-033 - 82-501 - 343-43[illegible]

TELEVISORI migliori marche 1965 da 85.000 a 130.000. Assistenza, garanzia. Telefonare 878-232.

VENDESI mobilio nuovo. Telefonare 354-998. A51327

VENDO violino bellissimo Liutaro Locchi di Genova 1955. Telefonare 680-049. A52389

700 Veneziano sala pranzo anche solo qualche pezzo cercasi occasione. Scrivere: «Pubblicità Stampa 2224 — Torino». A51662

confezioni
coperte
ora più che mai
COMPRATE
SICURO
COMPRATE
Marzotto
filati
tessuti
La pubblicità nei giornali aumenta le vendite, aumenta la produzione, riduce i prezzi: è quindi utile al consumatore ed è un valido strumento per lo sviluppo dell'economia nazionale. Sapete quanto costa questa azione pubblicitaria? Per le 1500 inserzioni che, sui 22 principali quotidiani italiani, compaiono nel 1965, essa incide complessivamente in ragione di lire 3 per chilogrammo di filato, lire 16 per coperta, lire 50 per confezione, lire 8 per metro di tessuto prodotti dal Gruppo Marzotto.

profumi via rodi
Servetti
il suo assortimento ...i suoi prezzi ...